



ASSOCIATION DE
SÉVÉRAC D'AVEYRON



ASSOCIATION FAMILLES RURALES SÉVÉRAC D'AVEYRON

Assemblée générale

Ordinaire & Extraordinaire

2023

JEUDI 20 JUIN 2024 / 19H / MAISON DES DOLMENS - BUZEINS

» Table des matières

01

Présentation de l'association

A - Le mouvement Familles Rurales
B - L'association sévéragaise
C - Structuration et dynamique interservices
D - Vers l'agrément Centre Social
E - Les partenariats

p 1

02

Pôle Petite Enfance

A - Relais Petite Enfance Cabriole
B - Crèche Pirouette

p 16

03

Pôle Enfance et Jeunesse

A - ALSH Croc'Loisirs
B - Espace Jeunes

p 34

04

Ô 9 : Tous acteurs du territoire

A - France Services
B - Les permanences d'action sociale
C - Les rendez-vous des familles
D - Les animations de territoire
E - L'espace de coworking et numérique
F - Le soutien aux associations

p 56

05

Chiffres clés de l'année

p 70

06

Conclusion

p 71

07

Bilan financier

p 72

08

Articles de presse

p 75

1. Présentation de l'association

A – LE MOUVEMENT FAMILLES RURALES

Familles Rurales est une association nationale reconnue d'utilité publique qui agit en faveur des familles sur tout le territoire, en milieu rural et périurbain.

Avec 121 000 familles adhérentes, 1 850 associations locales, 69 fédérations départementales et 11 fédérations régionales, 25 000 bénévoles et 17 000 salariés, c'est le premier Mouvement familial associatif de France, mais aussi un acteur incontournable de l'économie sociale et solidaire et de l'éducation populaire. Le mouvement est agréé association de défense des consommateurs.



Pluraliste, indépendant et laïc, il porte un projet humaniste et social fondé sur la famille, les territoires et la vie associative.

Le mouvement Familles Rurales s'est construit sur des valeurs fortes que les 1 850 associations affiliées incarnent au quotidien au travers des actions qu'elles mènent avec les familles. Le Mouvement défend ardemment le respect des différences, la tolérance et la solidarité. Il promeut les valeurs humaines indispensables à l'équilibre et au développement de la personne et de son milieu de vie. Chaque jour, il agit pour donner à chacun et chacune sa place dans la société et combat toute forme de discrimination, de rejet ou de stigmatisation.

1- Le projet de Familles Rurales en bref

• **Informar les familles et faire entendre leur voix** #TransformationSociale

Familles Rurales informe les familles et leur fournit des conseils pratiques sur les principaux sujets qui font leur quotidien afin qu'elles agissent en citoyens avertis (santé, prévention, éducation, consommation, vie associative, etc.)

Le Mouvement favorise l'expression des familles, défend leurs intérêts et porte leur voix auprès des pouvoirs publics et des acteurs économiques. Familles Rurales promeut ainsi la participation des familles aux évolutions de la société.

• **Proposer des réponses aux besoins des familles** #EconomieSocialeSolidaire

Pour répondre aux besoins des familles dans les territoires ruraux, il faut souvent faire preuve d'inventivité et d'audace. Les familles adhérentes se regroupent et innovent pour développer les activités et services adaptés qui contribuent au développement de leur milieu de vie. Fort de ces initiatives, de ses implantations de proximité et de son expérience de plus de 70 ans, le Mouvement Familles Rurales est un acteur majeur de l'économie sociale et solidaire, créateur d'emplois.

• **Développer l'entraide de proximité** #Solidarité

Pour Familles Rurales, les familles sont au cœur de la société dans laquelle elles doivent être encouragées à participer et à s'engager. L'entraide, la rencontre et le partage d'expériences forment le socle du Mouvement. Chacun doit pouvoir être épaulé pour traverser les étapes délicates de la vie. Les associations Familles Rurales accompagnent les parents dans leur mission éducative, développent les solidarités locales et des services d'entraide, créent du lien.

• **Dynamiser les territoires ruraux et périurbains** #DeveloppementLocal

Acteur du développement local, Familles Rurales contribue à travers son réseau associatif, dans la proximité, à la création d'un environnement économique, social, éducatif et culturel favorable aux familles. Le Mouvement participe puissamment à l'animation de la vie sociale, au dynamisme et à l'attractivité des territoires ruraux et périurbains, permettant aux familles de s'y sentir mieux, de s'y épanouir et d'y prendre des initiatives solidaires.

2- La fédération nationale

La fédération nationale apporte un soutien technique à l'ensemble du réseau Familles Rurales. En lien avec les fédérations départementales et régionales, elle recueille les avis de ses membres et exprime les positions du Mouvement sur les questions de société proches des préoccupations des familles.

3- Les 11 fédérations régionales

Les 11 fédérations régionales contribuent au développement du Mouvement auprès des acteurs régionaux publics et privés et accompagnent les fédérations départementales qui les constituent. Elles développent des activités, conduisent ou coordonnent des projets qui relèvent des compétences régionales : formation à destination des bénévoles et des salariés, santé, vie quotidienne et consommation, programmes et financements européens, etc. Enfin, elles suivent les politiques de développement et d'aménagement du territoire et représentent les familles au niveau régional.

4- Les 69 fédérations départementales

Elles offrent un accompagnement et un soutien aux associations locales notamment en matière d'organisation, de développement de projets et de gestion. Elles relaient la voix des familles et des associations et contribuent à la mise en œuvre des politiques publiques départementales. Elles sont les interlocutrices directes des pouvoirs publics, tels le Conseil départemental, la CAF ou les services de l'État.

5- Les 1850 associations locales

Elles proposent des activités et services de proximité en réponse aux besoins des familles et représentent celles-ci auprès des élus de leur territoire. Qu'elles emploient des salariés ou non, elles sont gérées par un conseil d'administration composé de bénévoles élus par les familles adhérentes. Ces associations contribuent ainsi au développement et au dynamisme de la vie locale.

6- Les 121 000 familles adhérentes

Comme le stipule le Code de l'action sociale et des familles, l'adhésion à une association Familles Rurales est celle d'une famille avec chacun de ses membres. Les 121 000 familles regroupées par l'ensemble des associations représentent ainsi près d'un million de personnes physiques vivant dans des communes rurales ou périurbaines.

B – L'ASSOCIATION FAMILLES RURALES DE SEVERAC D'AVEYRON

1- Historique

La première association familles rurales créée en 1956, siège social implanté au café Rouquette rue des Douves, a laissé la place en 1992 à un regroupement cantonal avec l'AFR de Lapanouse et Recoules. La déclaration au Journal Officiel en précise les buts :

- * Assurer l'information, la formation et la défense des intérêts des familles rurales,
- * Promouvoir tous services dont elles peuvent avoir besoin.

Le territoire d'actions de l'association Familles Rurales de Sévérac d'Aveyron regroupe depuis 1992 toutes les communes membres de la commune nouvelle, à savoir : Sévérac-le-Château, Buzeins, Lapanouse de Sévérac, Lavernhe de Sévérac et Recoules-Prévinquières.

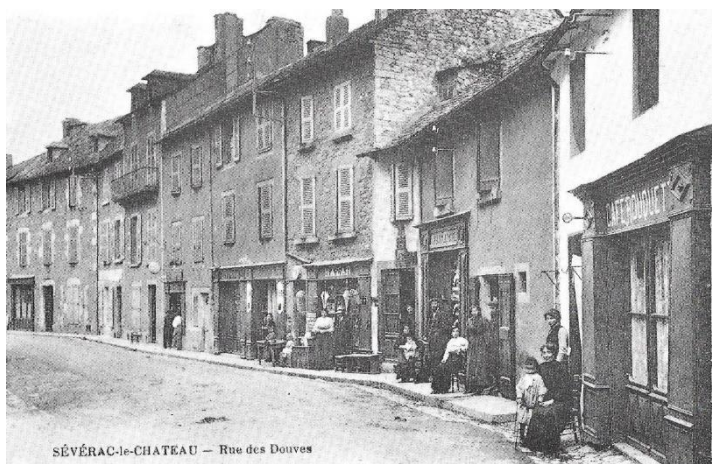

L'historique de l'association résumant précieusement ses mémoires est consultable à la demande dans les structures de l'association.

2- Territoire d'intervention

L'association se situe sur la commune de Sévérac d'Aveyron dans l'Aveyron et fait partie de la Région Occitanie. Elle est issue du regroupement des 5 communes historiques au 1er janvier 2016.

Il s'agit de la 5ème plus grande commune de France en termes de superficie avec 20 872 ha. **La commune est classée en zone de revitalisation rurale, avec 4230 habitants. Elle a intégré, depuis le 1er janvier 2017, la Communauté de Communes des Causses à l'Aubrac (CCCA).**

Le territoire d'intervention s'étend sur l'ensemble de la commune et va même au-delà sur les communes limitrophes.

3 - Engagements et adhésions

Engagée au niveau local et en lien étroit avec la Fédération Départementale de l'Aveyron, l'association Familles Rurales de Sévérac d'Aveyron propose à la population des services sans cesse renouvelés dans l'objectif de s'adapter aux besoins et à l'évolution de son territoire. L'ensemble des actions et services de l'association s'adressent à tous les habitants, à toutes les familles, adhérents ou non de l'association.

En 2023, 184 familles ont adhéré, soit une hausse de 16% par rapport à l'année passée.

L'adhésion annuelle s'inscrit de septembre à août.

ADHESION 29€

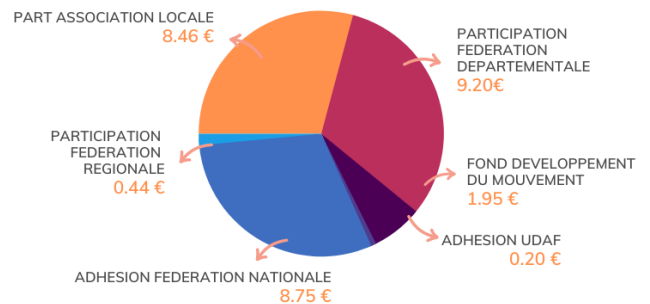

EVOLUTION NOMBRE D'ADHÉRENTS PAR ANNÉE CIVILE

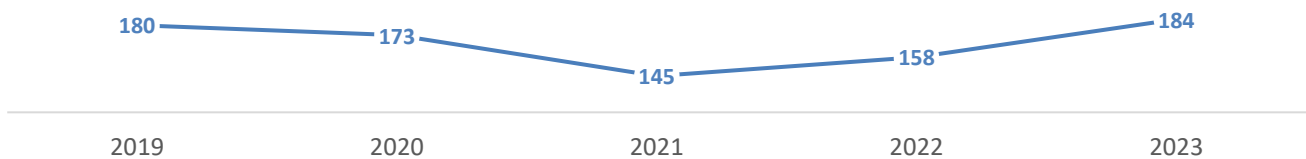

L'association est régie par des statuts approuvés par la fédération nationale du mouvement Familles Rurales. En voici un extrait permettant d'en comprendre les engagements.

Extraits « Statuts de l'association Familles Rurales Sévérac d'Aveyron », en date du 28 avril 2015.

Préambule

« Mouvement familial associatif et d'éducation populaire, Familles Rurales rassemble des femmes et des hommes qui s'engagent au quotidien pour la promotion des familles et des personnes et pour le développement de leur milieu de vie. »

Article 1 : ADHESION AU MOUVEMENT

« L'adhésion de l'association à la fédération départementale matérialise son affiliation à la fédération nationale et à la fédération régionale dont elle relève. Cette adhésion lui impose le respect des statuts de la fédération départementale. »

Article 3 : FINALITES

« L'association se donne comme finalité l'épanouissement des personnes et des familles, leur bien-être et le développement de leur milieu de vie. Elle agit dans un esprit permanent d'ouverture, d'accueil à tous et de respect des différences, notamment en intégrant toutes les générations.

Son projet se fonde sur les valeurs de participation, de solidarité et de responsabilité. Indépendante de toute obédience politique, syndicale, professionnelle ou confessionnelle, l'association Familles Rurales est une association laïque. »

Article 4 : OBJET DE L'ASSOCIATION

« L'association a pour objet de rassembler les familles et les personnes dans les territoires où elles vivent, d'assurer la défense de leurs intérêts matériels et moraux et d'agir pour la création d'un environnement qui leur soit favorable, dans tous les domaines définis à l'article 5. »

Article 5 : ACTIONS DE L'ASSOCIATION

« L'association peut conduire toute réflexion ou action relative à la politique familiale, à la vie associative, à l'économie sociale et solidaire et au développement des territoires. »

4 - Fonctionnement et Gouvernance

A l'aube de l'année 2024, l'association Familles Rurales de Sévérac d'Aveyron s'organise de la manière suivante :

- * **16 Membres au conseil d'administration ;**
- * **1 Présidente et 1 Vice-président** dont les missions sont réparties par domaine de compétences ;
- * **1 Conseil d'Administration toutes les 6/8 semaines, soit 7 CA de 3 heures environ en 2023** où un suivi détaillé de chaque service est réalisé ;
- * **Des réunions de « bureau »** avec la directrice d'association chaque quinzaine ;
- * **Des « commissions bénévoles »** en cours de lancement par thématique.

Dans la continuité de son historique, les bénévoles de l'association ont toujours pour volonté de rester acteurs du quotidien, dans le suivi du fonctionnement, des services... **Les Conseils d'Administration, les réunions de « bureau » et les passages informels des bénévoles dans les services permettent de coordonner l'ensemble de la vie associative.** La directrice de l'association est garante de la dimension participative de la gouvernance au sein de l'association et de la dynamique bénévoles-salariés.

La place des bénévoles et la notion de référence de services ont pu être questionnées courant 2022-2023 en lien avec l'évolution de l'association (*mobilisation lourde, technique, chronophage pour les bénévoles*). **Progressivement, le chemin s'est orienté en 2023 vers la mise en place de commissions thématiques** « Petite Enfance », « Animation vie locale », « Communication », « Ressources Humaines » ... visant à recentrer la mobilisation des bénévoles sur des thèmes d'orientations, de projets, d'animations, thèmes ciblés plus accessibles et motivant à l'engagement pour les bénévoles.

L'association instaure une gouvernance participative dans la mise en œuvre de ses missions et dans les réflexions sur les différents enjeux et actions. Elle s'appuie sur le partage de valeurs et d'ambitions communes et un cadre clair de prise de décision. Une place est donnée aux habitants qui souhaitent s'investir au sein de l'association avec la possibilité de prendre part aux diverses réflexions.

L'implication des familles, usagers et bénévoles reste un axe de travail important à développer pour l'association. Une réflexion s'engage sur les espaces et les outils à proposer pour favoriser la mobilisation des habitants.



« Familles Rurales, c'est une grande famille au service de son territoire. Familles Rurales, c'est vous, c'est nous, c'est ce que nous en ferons ensemble, pour mieux vivre demain, à Sévérac d'Aveyron ! »



COSTES Héloïse - Présidente
SOUTIEN TRANSVERSAL & COMMISSION RH
Toujours partante pour les moments de convivialité !!



BASTIDE Nicole - Trésorière
COMMISSION ANIMATION VIE LOCALE
Mamie retraitée qui souhaiterait être utile aux autres et effacer les différences



GUIZARD Héloïse - Secrétaire
SOUTIEN TRANSVERSAL
Humainement engagée pour le territoire



AYRINHAC Annick - Membre
Parce que les enfants d'aujourd'hui feront le monde de demain...



CHALIEZ Pierrette
SOUTIEN TRANSVERSAL & ANIMATION VIE LOCALE
Les petites mains de l'ombre toujours actives



DELTOUR Lucie
COMMISSION PETITE ENFANCE
De la maternité à la parentalité...



GUEGAN Daniel
COMMISSION ANIMATION VIE LOCALE
Retraite active au service des familles



VALENTIN Eliette - Membre
La mémoire de l'asso !

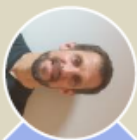

SEGUN Réné - Vice-Président
SOUTIEN TRANSVERSAL & COMMISSION RH
Famille un jour, famille toujours !



CANTAGREL Aurélie - Trésorière adjointe
SOUTIEN TRANSVERSAL & COMMISSION RH
Agir ensemble pour notre territoire !



ASTRUC Perrine
COMMISSION COMMUNICATION & ENFANCE JEUNESSE



BERLAGUET Emmanuelle
COMMISSION ANIMATION VIE LOCALE
Carnavalesque mais pas que !



CHAUCHARD Coralie - Membre
La petite enfance dans le coeur



FONCHIN Ambre - Membre



POHL Guillaume - Membre
Le technicien informatique



VIVIEN Séverine
COMMISSION ANIMATION VIE LOCALE
En totale osmose avec la dynamique de Familles Rurales !

C – LA STRUCTURATION ET LA DYNAMIQUE INTERSERVICES

1- Évolution et dynamique interservices

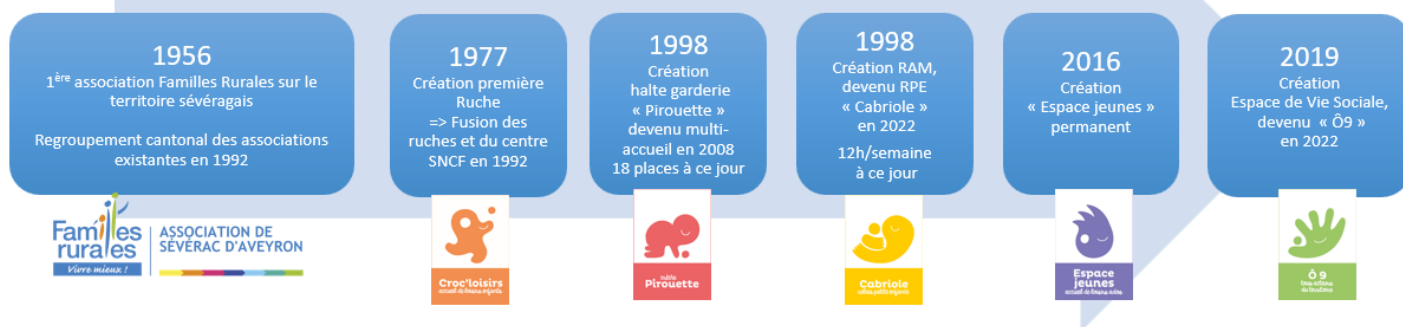

Active depuis 1956, la mobilisation bénévole de l'association a impulsé de nombreux projets au service du territoire : « travailleuses familiales » à domicile devenues « aide-ménagères », collectif « vulgarisation féminine », organisation des transports scolaires, club couture, activités de loisirs enfants/adolescents, bébés nageurs, actions parentalité « spéciales papas » ...

Au fil des années, des services d'accueil ont vu le jour de manière individuelle et se sont développés, inscrivant ainsi une équipe salariée permanente.

EN 2023, CE SONT 20 POSTES PERMANENTS, SOIT 16,64 EQUIVALENT TEMPS PLEIN (ETP) 20,26 ETP, TOUS POSTES CONFONDUS (CEE, CDD INCLUS).

La création de l'Espace de Vie Sociale en 2019 a permis la création du poste de coordination, évolué en poste de direction d'association en 2021. Le poste de secrétaire assistante à temps partiel créé en 2015 pour les besoins d'un service est devenu un poste interservices en 2019, à temps plein depuis janvier 2023. Ces deux postes ont soutenu l'émergence et l'évolution d'une dynamique interservices depuis 2020.

L'année 2023 assoit une structuration claire permettant de renforcer une unité commune dans l'intérêt des habitants du territoire. Voici les 5 services de l'association : le Relais Petite Enfance « Cabriole », la crèche « Pirouette », l'accueil de loisirs « Croc'Loisirs », l'Espace Jeunes et l'Espace de Vie Sociale « Ô9 ».



• Les actualités interservices

En parallèle des bilans d'activités des 5 services, voici les grands axes de travail interservices 2023 :

✿ Le suivi et la coordination des services

Dans la logique de la structuration, le suivi et la coordination des services se traduisent de façon hebdomadaire par des temps de régulation entre les responsables de service ou la secrétaire assistante et la directrice de l'association autour de différents thèmes : *vie quotidienne, actualités, projets, volet salarial, financier, administratif...* **Ce sont entre 30 minutes et 3 heures d'échanges par service et par semaine environ, en physique, visio ou/et téléphone.**

Les réunions interservices

Ces temps de travail entre les responsables de service, la secrétaire assistante et la directrice d'association sont organisés en moyenne tous les mois, **soit 9 rencontres de 2h sur l'année 2023**. L'occasion de partager les actualités et problématiques, de mettre en place des organisations ou outils « interservices », de faire naître des projets communs... **Ces temps favorisent la cohérence associative et la cohésion d'équipe.**

La formation des salariés

Uniformation est notre Organisme Paritaire Collecteur Agréé (OPCA) en charge de collecter les obligations financières des entreprises en matière de formation professionnelle, notre cotisation pour l'année 2023 s'élève à 10 000€ environ. Il assure le financement et la gestion administrative des actions de formations mises en œuvre par l'association pour ses équipes, répondant à certains critères de prise en charge (*formation certifiée « Qualiopi », plafond de prise en charge selon type de formation...*).

En 2023, plusieurs sessions de formation continue ont eu lieu, à savoir :

« S'adapter à sa fonction de nouveau responsable de centre social », **1 salariée_63h**

« Maîtriser le management d'équipe et de services », **1 salariée_46h**

« Cycle de formation sobriété numérique », **1 salariée_9h**

« Analyses de pratiques », **7 salariées_6h**

« Formation Sauveteur Secouriste du Travail », **5 salariées_7h**

« Portage des bébés », **7 salariées_3h30**

« Management associatif », **1 salariée_21h**

155h30 de formation ont été réalisées soit 11 645€ pris en charge par Uniformation.

En parallèle, **deux salariées ont pu bénéficier d'un contrat d'apprentissage au sein de l'accueil de loisirs dans le cadre de la formation BPJEPS Loisirs Tout Public sur deux années scolaires distinctes**. A la suite de sa formation, une des deux salariées est depuis le mois de septembre 2023 directrice adjointe de la structure en CDI.

La comptabilité de l'association

Depuis janvier 2022, la secrétaire assistante assure la saisie directe de la comptabilité sur logiciel en lien avec le service comptable de la fédération départementale. Celui-ci conserve l'accompagnement technique et la supervision de notre dossier.

La secrétaire assistante a été fortement mobilisée par cette nouvelle mission en 2022 et 2023 : temps de travail, montée en compétences... Une belle avancée pour l'association qui permettra désormais un meilleur suivi comptable au quotidien. **Un travail de reconnaissance de cette mission « comptable » a été engagé courant 2023, projetant dès janvier 2024 une évolution de poste de « secrétaire assistante » vers la fiche métier « comptable »**. Aussi, une formation certifiante sera réalisée sur le premier semestre 2024.

Le repas annuel de l'association

En clôture de l'année 2023, le repas annuel de l'association a eu lieu en début d'année 2024. Il a permis à l'ensemble de l'équipe de l'association, bénévoles et salariées de se retrouver autour d'un bon repas et de partager un moment convivial. **Ce temps fort de l'année permet de renforcer la cohésion entre tous et de partager les valeurs fortes que portent ses membres au quotidien.**



🌸 Les remises de médailles d'honneur du travail

Cet année 2023 a été marquée par la remise de 3 médailles d'honneur du travail à trois fidèles salariées, valorisant deux décennies de service dévoué et de contributions fortes à l'association : Annie Alazard, Stéphanie Guiral et Christine Rodriguez.

Un grand MERCI à elles pour leur engagement au service du territoire !



🌸 Le challenge direction

Cindy Maurel, conseillère en Economie Sociale et Familiale, a assuré le remplacement du poste de direction d'association de février à décembre 2023, suite à l'accueil d'un nouvel enfant pour la directrice en poste.

Un véritable challenge pour cette jeune active et pour l'association, relevé avec brio malgré la polyvalence du poste et une année 2023 particulièrement dense.

Un grand MERCI à Cindy pour son implication, son adaptation et son assiduité !

D - VERS L'AGREMENT « CENTRE SOCIAL »

1- 2019/2022 : Evolution de l'Espace de Vie Sociale

L'obtention de l'agrément CAF « Espace de Vie Sociale » (EVS) en 2019 marque une étape majeure de l'évolution de l'association. Malgré deux années de crise sanitaire, à l'issue du projet social 2019-2022, l'EVS « Ô9 » a développé 14 des 16 actions prévues lors de sa création, comme le précise le tableau ci-dessous :

AXE 1 : STRUCTURATION ET COORDINATION INTERNE de l'ASSOCIATION FAMILLES RURALES LOCALE		
Structuration de l'association	██████████	✓
Coordination des services	██████████	✓
Implication des utilisateurs dans le fonctionnement de l'association	██████████	✓
AXE 2 : LIEU D'ACCUEIL, DE RENCONTRES et D'INFORMATIONS		
Espace d'accueil et MSAP	██████████	✓
Permanences d'actions sociales	██████████	✓
Espace informations	██████████	✓
Communication	██████████	✓
Système d'Echange Local	██████████	En cours
AXE 3 : « MIEUX VIVRE ENSEMBLE »		
Evènements fédérateurs	██████████	✓
Soutien aux initiatives impulsées par le conseil d'administration	██████████	✓
Actions de prévention, sensibilisation et développement de compétences	██████████	✓
Actions parentalité	██████████	✓
Soutien scolaire	██████████	En cours
AXE 4 : SOUTIEN TECHNIQUE aux associations et entreprises		
Espace informatique et coworking	██████████	✓
Formations	██████████	✓
Soutien aux associations locales	██████████	En cours

La fréquentation globale d'Ô9, incluant l'accueil, les accompagnements mais aussi les participations aux animations et événements proposés est elle aussi, en constante évolution depuis la création du service en 2019 :

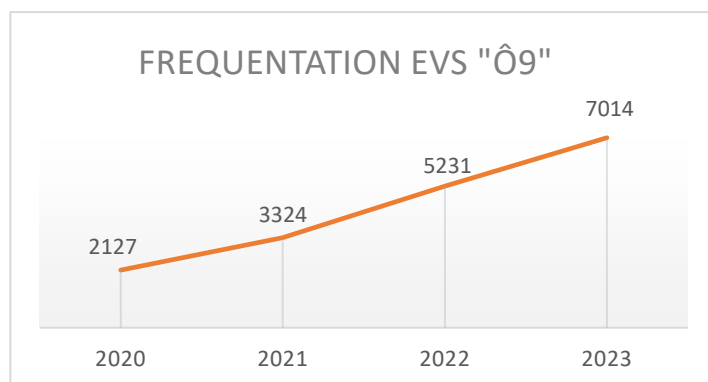

Des limites en termes de masse salariale sont pointées du doigt dès la fin de l'année 2021 sur les volets animation et accueil. Elles renforcent la nécessité d'une nouvelle évolution de la structuration et révèlent, avec le soutien de la Caisse d'Allocations Familiales de l'Aveyron, **un fonctionnement associatif global répondant au cahier des charges de l'agrément « Centre Social ».**

Dans une démarche associant ses autres partenaires clés : la Caisse d'Allocation Familiales Aveyron, la fédération départementale Familles Rurales, la Communauté de communes « Des Causes à l'Aubrac », la commune de Sévérac d'Aveyron et la Mutualité Sociale Agricole, **l'association Familles Rurales de Sévérac d'Aveyron s'engage, dans le courant de l'année 2022, vers l'agrément CAF « Centre Social ».**

Le futur projet « Centre Social » est présenté dès le début de l'année 2023 englobant l'ensemble des services de l'association :



2- 2023 : Méthodologie du projet « Centre Social »

En accord avec la CAF, le projet social EVS 2019/2022 a été poursuivi pour 2023, année de transition permettant la construction du projet « Centre Social » 2024/2027. **Dans un principe de « préfiguration », en cohérence avec sa structuration, l'association a pu bénéficier des prestations de service CAF « Centre Social » dès 2023,** à savoir l'ACF Animation Collective Famille (en remplacement de la prestation Animation Locale propre à l'EVS) et l'AGC Animation Globale et Coordination. Début 2023, un travail budgétaire significatif a été réalisé quant à la transposition du budget prévisionnel de l'association et ses différents analytiques sur le modèle Centre Social, en lien étroit avec les responsables bénévoles, la fédération départementale et la conseillère territoriale CAF.

A l'aube 2023, le montage financier du « Centre Social » s'inscrit selon 6 budgets analytiques : le Relais Petite Enfance, la Crèche, l'Accueil de loisirs, l'Espace Jeunes, l'Animation Collective Famille et l'Animation Globale et Coordination.

Afin de mener à bien ce projet, l'association fait le choix fin 2022 de confier la « mission de soutien à l'édition du projet » à la responsable de l'EVS, éducatrice spécialisée, future référente familles du centre social, en lien étroit avec la directrice de l'association. En parallèle, le poste de chargée d'accueil et animatrice « Ô9 » en contrat à durée déterminée pour surcroît d'activités depuis septembre 2022, s'inscrit de manière indéterminée en janvier 2023 sur la base de 25h/semaine, en cohérence avec l'évolution du service « Ô9 ».

Une fois le socle posé en termes de moyens humains et financiers, la place est donnée à la construction du projet social, selon la méthodologie ci-dessous :

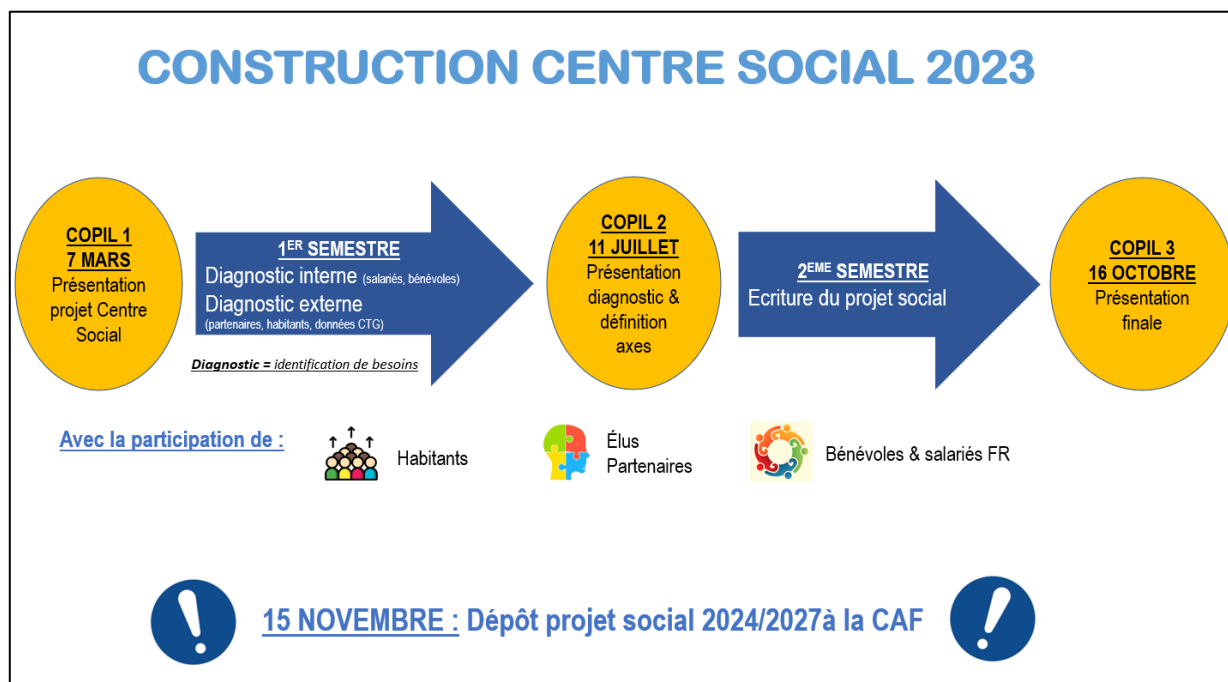

Trois comités de pilotage ont été réalisés en cohérence avec les avancées du projet. Ils visent à collaborer au maximum avec les partenaires clés de la démarche, à les associer à l'élaboration des grandes orientations du futur projet social et à la validation de celui-ci.

Le 1^{er} COPIL a eu lieu le 7 mars en présence de 27 participants : élus et techniciens des collectivités, techniciens de la fédération départementale Familles Rurales et de la Caisse d'Allocations Familiales, salariés et bénévoles de l'association.



3- Le diagnostic de territoire

La ligne conductrice de la démarche de diagnostic est d'aller vers les habitants, au plus près de chez eux, pour recueillir leurs attentes et leurs besoins. L'association choisit de la mettre en œuvre de la façon suivante :

- ✿ **Un diagnostic interne** avec une rencontre où l'ensemble des bénévoles et des salariés de l'association feront remonter les problématiques des familles mais aussi leurs attentes en tant que professionnels et/ou habitants du territoire ;
- ✿ **Un diagnostic externe** avec des rencontres publiques sur l'ensemble de la commune nouvelle, des rencontres thématiques avec les partenaires et acteurs locaux ainsi qu'un questionnaire numérique et manuscrit ;
- ✿ Des **commissions de travail internes** avec des bénévoles et des salariés (*directrice, chargée de mission centre social, responsables de services*) sont également organisées dès que nécessaire. Elles sont des temps de réflexion mais aussi d'élaboration de propositions qui sont ensuite soumises au conseil d'administration de l'association et lors des comités de pilotage.

La démarche de diagnostic est engagée dès la fin du mois de mars et jusqu'à la mi-mai 2023.

Elle se décline de la façon suivante :

1 RENCONTRE EN INTERNE

Avec les bénévoles et les salariés de l'association

23 PARTICIPATIONS



8 RENCONTRES PUBLIQUES *sur 10 prévues*

- Dans les services de l'association
- Dans les communes annexes

159 PARTICIPATIONS

5 RENCONTRES THEMATIQUES

- Accompagnement de la population
- Conseil Municipal des Jeunes
- Elus
- Milieu éducatif
- Milieu associatif

1 QUESTIONNAIRE NUMERIQUE

188 REPONSES

(dont 171 collégiens, 7 dans les services FR, 10 dans les communes annexes)

1 QUESTIONNAIRE MANUSCRIT

A disposition dans les services de l'association, à la mairie et dans les mairies annexes

21 REPONSES



Le diagnostic s'appuie également sur les données repérées par :

- ✿ Le diagnostic de territoire effectué en 2023 dans le cadre de Convention Territoriale Globale (CTG) 2023/2027, portée par la Communauté de communes « Des Causses à l'Aubrac » en partenariat avec la CAF de l'Aveyron ;
- ✿ L'analyse des besoins sociaux (ABS) effectuée par le Centre Communal d'Action Sociale (CCAS) de la commune en 2020.

Suite à l'analyse des données du diagnostic de territoire, des temps de travail ont permis de faire émerger des pistes d'actions :

- En interne lors de commissions de travail interne ;
- Lors du 2^{ème} COPIL le 11 juillet en présence de 15 participants, élus et techniciens des collectivités, bénévoles et salariés de l'association.



4- Le projet social 2024/2027

Les axes et actions sont présentés aux 20 participants lors du 3^{ème} COPIL, le 16 octobre 2023 :

LES AXES	LES ACTIONS
1. L'accueil et l'écoute des habitants	N°1 Maintenir l'accueil inconditionnel et recueillir les besoins des habitants N°2 Améliorer la lisibilité du centre social et de ses actions
2. L'animation en direction des familles	Sous axe 2.1 L'animation collective à destination des familles N°3 Développer l'intergénérationnel N°4 Favoriser l'accès au centre social pour toutes les familles N°5 Développer la place du référent familles avec les acteurs locaux, les services du centre social et les familles Sous axe 2.2 L'action jeunes N°6 Faciliter l'autonomie, l'initiative et la citoyenneté des jeunes Sous axe 2.3 Les services aux familles N°7 Proposer des services aux familles et aux assistants maternels permettant d'assurer le bien-être et l'épanouissement de l'enfant en lui offrant un accompagnement social, culturel et éducatif favorisant l'éveil de la petite enfance à l'adolescence
3. L'animation de la vie sociale	N°8 Conforter la place et le rôle des habitants dans l'animation de la vie sociale N°9 Développer l'aller-vers N°10 Favoriser l'interconnaissance, le lien, et les projets communs avec les acteurs du territoire
4. L'accès au numérique et le soutien aux associations	N°11 Favoriser l'accès et l'utilisation du numérique pour tous les habitants N°12 Poursuivre le soutien de premier niveau (information, orientation) aux associations

L'écriture du projet social est finalisée en novembre 2023, il sera présenté au Conseil d'Administration CAF en mars 2024, incluant le budget prévisionnel validé avec la communauté des communes en début d'année 2024.

5- L'organisation « Centre Social » 2024

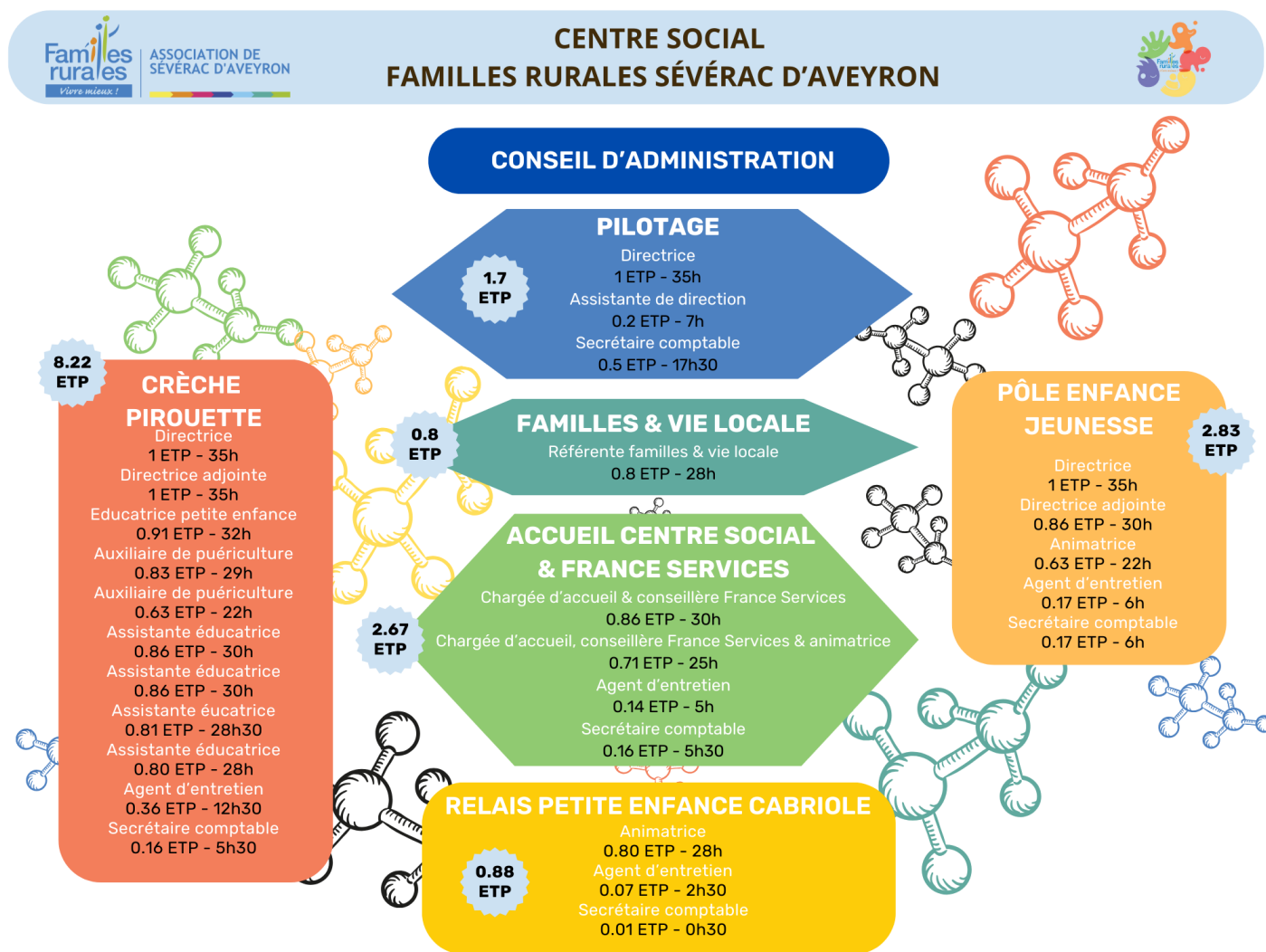

E - LES PARTENARIATS

L'association travaille au quotidien en partenariat avec les acteurs du territoire, les partenaires locaux et départementaux dans leurs différents domaines de compétences.

Ces partenariats sont une force pour le territoire et le déploiement qualitatif des services d'utilité publique, en témoigne l'aboutissement du projet Centre Social en cette année 2023.

Sont cités ci-dessous, les principaux partenaires de l'association, relatif à la gestion associative :

La Fédération Départementale Familles Rurales de l'Aveyron

Véritable point d'appui, la fédération accompagne l'association dans ses différentes missions et réalités en fonction des besoins :



- **Volet ressource** : accompagnement technique sur le fonctionnement, aide à la structuration et participation aux instances si nécessaire ; mise à disposition d'outils partagés ; rencontres de direction sur les domaines de la petite enfance, l'enfance-jeunesse et l'animation de la vie sociale ; offres de formations à destination des salariés et bénévoles...
- **Volet employeur** : édition contrats, bulletins de salaires, déclarations sociales...
- **Volet comptabilité** : accompagnement dans l'élaboration des prévisionnels, supervision et bilan comptable, soutien et/ou gestion des prestations de services CAF/MSA, lien avec le commissaire aux comptes...
- **Volet projets** : relais d'informations sur les dispositifs nationaux, accompagnement dans la mise en œuvre...

La mairie de Sévérac d'Aveyron

De par le territoire d'intervention commun, les relations avec la commune sont un axe privilégié de l'association au service de la population. L'année 2023 a permis plusieurs rencontres avec les techniciens et/ou les élus sur diverses thématiques : *projet centre social, actualités, relations partenariales, relais de communication...* **Ces temps d'échanges et de retours partenaires participent à l'évolution des réflexions de l'association au service du territoire**, dans une articulation et cohérence avec les orientations de la communauté des communes portant la compétence d'action sociale.



La Communauté des Communes « Des Causses à l'Aubrac »



Etroitement liés par une convention d'objectifs et de financements, la collectivité confie à l'association la compétence « action sociale d'intérêt communautaire » qui inclut les champs de la petite enfance, de l'enfance jeunesse et du service à la population au sens large (*accueil, orientation, accompagnement, actions familles, accès aux droits au travers des France Services...*).

Des rencontres avec l'association ont pu avoir lieu au long de l'année 2023 sur différents thèmes de gestion courante et des projets, à savoir le projet « Centre Social », les projets Jeunesse, Relais Petite Enfance, les actualités, la présentation des budgets, les conventions de mises à disposition de locaux...

En parallèle, la Convention Territoriale Globale (CTG) est le chapeau qui lie politiquement la CAF et la communauté des communes depuis 2019 autour de ses divers champs d'actions sur l'ensemble du territoire communautaire.

Les thématiques de la CTG

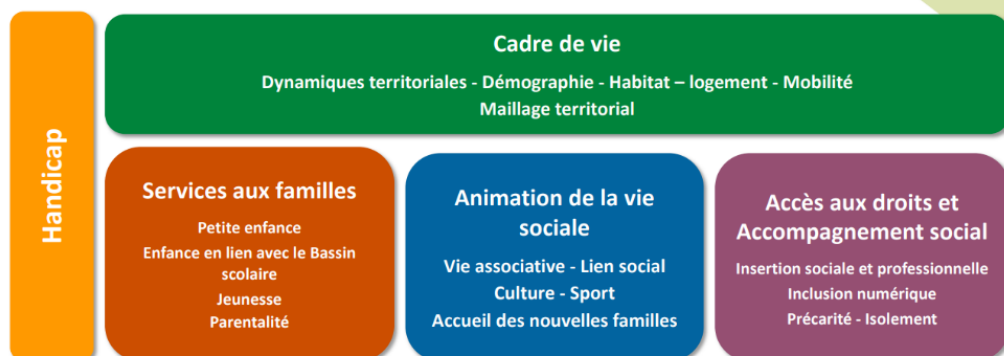

Le renouvellement du projet social de la CTG « Des Causes à l'Aubrac » s'est inscrit durant l'année 2023.

Dans ce cadre, des rencontres avec les responsables de service, les directrices, les bénévoles, la conseillère CAF et les représentants de la collectivité ont eu lieu au cours de l'année. **La synthèse de ce travail de territoire constituera le projet social de la CTG 2024/2027 qui servira de ligne de conduite à l'ensemble des acteurs du territoire.**

Cette dynamique est coordonnée par la chargée de coopération sociale de la CCCA, apportant cohérence et technicité au projet de territoire.

En 2023, la convention tripartite avec l'Information Jeunesse Aveyron (IJA) n'a pas été renouvelée par la CCCA. L'association questionnera son engagement en cohérence avec sa dynamique jeunesse à venir.



La Caisse d'Allocations Familiales Aveyron (CAF)

En lien régulier avec notre conseillère territoriale, le partenariat avec la CAF se traduit dans le quotidien par **un accompagnement technique et humain fort sur l'ensemble de nos structures et leurs développements, des conventionnements financiers autour des différentes prestations de service et appels à projets, l'impulsion de rencontres de réseaux (RPE & Animation de la Vie Locale notamment) et l'impulsion de la dynamique CTG** citée au-dessus. C'est un soutien technique important pour l'association dans son quotidien et ses orientations de développement. **Le soutien de la CAF et notamment de la conseillère technique a été remarquable en 2023 avec la construction du projet centre social. Ce fut un partenariat phare pour notre association.**

La Mutualité Sociale Agricole (MSA)

La Prestation de Service versée par la CAF à la crèche et à l'accueil de loisirs inclut une participation de la MSA. **En 2023, la MSA soutient à nouveau financièrement le RPE sous forme de prestation de service.**

Un lien se tisse progressivement avec la conseillère en développement des territoires secteur Lot et Aveyron de la MSA (arrivée en poste début 2023) dans le cadre du suivi global de l'association et de l'accompagnement financier des services, EVS et désormais Centre Social, via la subvention socle. **Des appels à projets sont mobilisables sur projets et régulièrement mobilisés par nos équipes.**



Le Football Club des Sources de l'Aveyron

Afin de faciliter les déplacements des groupes, un partenariat avec le club de football local est engagé dans le cadre de prêt de minibus. Une convention annuelle est renouvelée chaque début d'année formalisant les modalités. **C'est une réelle plus-value pour les services de l'association permettant de nombreuses actions (passerelles entre la crèche et l'ALSH, sorties enfants/ados, sorties petite enfance crèche...)** et facilitant le quotidien des équipes. **La mutualisation et l'entraide entre associations sont une valeur ajoutée importante dans nos fonctionnements. L'association renouvelle ses remerciements au club pour sa confiance.**



2. Pôle Petite Enfance

A - LE RELAIS PETITE ENFANCE (RPE) « CABRIOLE »



1 - Présentation

Le Relais Petite Enfance (RPE) de Sévérac d'Aveyron a vu le jour en 1998. Situé au sein du pôle petite enfance au 15 rue Frédéric Mistral à Sévérac d'Aveyron, il est ouvert 12h par semaine et animé par Lucie VERLAGUET depuis mars 2023 suite au départ de Marlène Gély. Le poste d'animatrice du RPE est associé comme souvent en Aveyron à un poste crèche. A Sévérac, il se répartit de la sorte : 12h au RPE et 20h sur la petite crèche.

Le RPE est un lieu ressource d'informations, de rencontres et d'échanges à destination, des familles (*parents, futurs parents, enfants de moins de 4 ans*), des assistants maternels (*AMA*) et, le cas échéant, des professionnels de la garde d'enfant à domicile.

Le RPE propose deux types de temps distincts :

- * Animation de halte-jeux ; *le vendredi de 9h30 à 12h ;*
- * Permanences administratives ; *le lundi de 9h à 17h.*

Les assistants maternels du territoire :

	AMA agréées	AMA en exercice
Décembre 2021	17	15
Décembre 2023	16	16

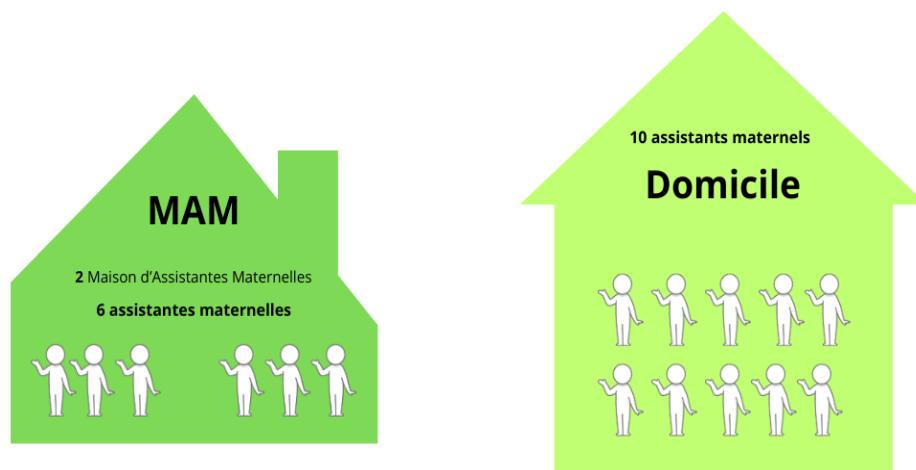

Quelques éléments d'analyse :

- * 2023 marque l'arrivée d'une nouvelle professionnelle agréée et la création d'une seconde Maison d'Assistants Maternelles (MAM) sur Sévérac le Château ;
- * Les assistants maternels à domicile et en MAM représentent environ une soixantaine de places d'accueil ;
- * La totalité des assistants maternels a bien repéré le RPE et a été en lien avec celui-ci au moins une fois dans l'année.

2 – Mise en œuvre des missions

Les haltes-jeux :



Les haltes-jeux ont lieu tous les vendredis matin de 9h30 à 12h. Tout au long de cette matinée, échanges, convivialité et bienveillance sont au rendez-vous. Chaque vendredi de nouvelles propositions de jeux et d'activité sont imaginées.

La salle se compose de plusieurs espaces :

- ✿ Un espace dînette ;
- ✿ Un espace bébé avec tapis miroir et jeux sensoriels ;
- ✿ Une piscine à balles avec des mousses de motricité ;
- ✿ Une proposition variable de jeux supplémentaires (*ferme et animaux, maison de poupée, petites voitures, route ou engins de chantier, jeux de construction, etc*) ;
- ✿ Un espace activités, avec tables et chaises ;
- ✿ Un espace « adultes » (*point d'eau, rangement, espace documentation*) ;
- ✿ Des toilettes et salle de change.

Dans la matinée, plusieurs temps sont proposés :

- ✿ Un temps jeu libre ;
- ✿ Un temps de regroupement autour de comptines ;
- ✿ Un moment convivial autour d'une collation ;
- ✿ Un temps d'animation, souvent pensé en fonction des saisons et des événements, tel que Carnaval, la semaine du goût, Halloween, Noël...

Différents supports pédagogiques sont utilisés pour ce faire, peinture, collage, manipulation, atelier cuisine... adaptés autant que possible à chaque enfant.



Autres animations et sorties :



Lecture :

Une fois par trimestre, la halte-jeux est délocalisée à la bibliothèque de Sévérac-le-Château où Charline, bibliothécaire et les bénévoles nous accueillent chaleureusement autour de quelques histoires avec de temps à autre des décors féeriques qui nous font voyager au pays des livres.

Musique :

Quatre interventions de musiciens ont eu lieu sur les haltes-jeux de 2023, le Conservatoire est venu deux fois pour nous faire découvrir la harpe et le piano.

Deux autres interventions musique ont eu lieu dans l'année grâce à des musiciennes bénévoles. Nous avons pu alors profiter d'un concert de tuba, de sousaphone et d'accordéon, pour la plus grande joie des petits comme des grands.



Les animaux de la ferme :

Durant cette année 2023, les participants des haltes-jeux ont eu la chance de pouvoir manipuler, caresser, et observer les lapereaux d'une bénévole de l'association.

Riche de son implantation en milieu rural, le RPE a pu proposer aux assistants maternels, parents et enfants une sortie à la ferme de Monsieur et Madame Vaquier. Nous avons pu voir et approcher des vaches, des veaux, des chiens, des chiots, des lapereaux et bien sûr l'incontournable tracteur. Cette matinée s'est clôturée par un goûter généreusement préparé par la famille.



Fréquentation des haltes-jeux :

	Nbre d'enfants venus	Nbre d'enfants différents	Nbre de familles différentes	Nbre ASSMATS
2022	302	40	16	9
2023	408	52	19	8

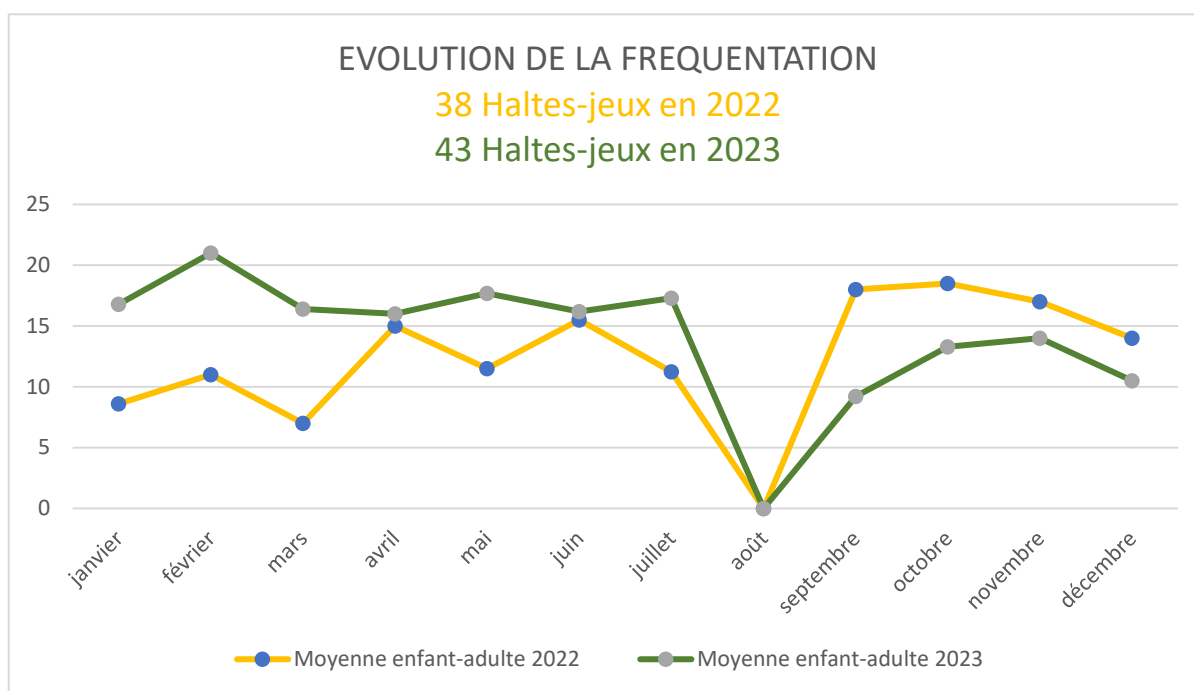

Quelques éléments d'analyse :

- Les données 2023 témoignent d'une évolution de la fréquentation et du nombre de haltes-jeux, avec une baisse constatée en fin d'année.

La fréquentation de ces temps d'accueil reste et restera mouvante, puisque le public accueilli change au fur et à mesure que les enfants entrent à l'école ou que les parents reprennent le travail. Souvent, une famille qui découvre le relais est une famille qui participe de façon régulière à ces temps d'accueil, c'est pour cela que leur départ a un impact important sur le taux de fréquentation.

- Un des objectifs du RPE est d'accueillir des nouvelles familles, des parents isolés ou des nouveaux arrivants sur le secteur.

FREQUENTATION 2023

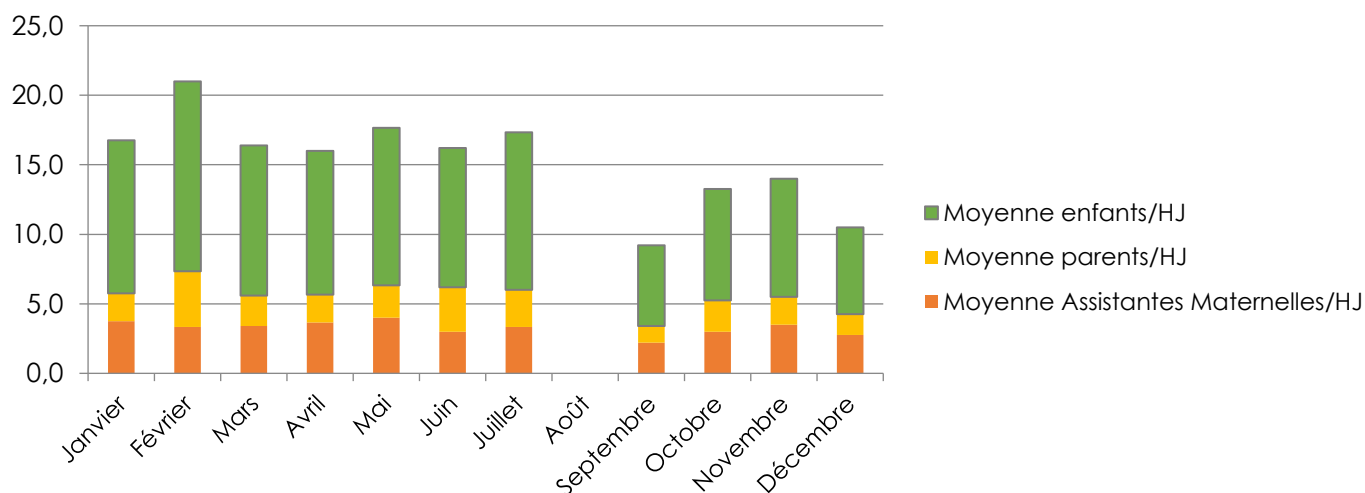



Permanences administratives :

Les missions du RPE sur les temps administratifs :

- * Des temps de réunions (*CAF, interservices, réseaux RPE, fédération Familles Rurales, etc.*) ;
- * Réflexion, préparation et mise en place des actions à venir (*haltes-jeux, sorties, interventions, activités, etc.*) ;
- * Accompagnement professionnel des assistants maternels (*mise en place de formations, réunions, temps de rencontres*) ;
- * Accueil et accompagnement de parents et futurs parents en recherche de mode de garde ;
- * Accompagnement juridique des parents employeurs et/ou assistants maternels (*information sur les aides financières, l'élaboration de contrat, calcul de congés payés, etc.*) ;
- * Médiation parents employeurs et salariés ;
- * Formation de l'animatrice ;
- * Gestion du service (*budget, commande, communication, bilans, etc.*) ;

Au vu de sa fréquentation et de l'augmentation des demandes et des missions diverses du service, la dimension du service touche ses limites. Les 8h hebdomadaires de temps administratif ne permettent plus de répondre à la demande et de mener à bien les projets du service.

Accompagnement professionnel :

En plus de l'accompagnement dans les démarches administratives, juridiques, etc, le RPE a organisé pour les assistants maternels exclusivement, des temps de partage en groupe. Ces temps permettent de rompre l'isolement des professionnels et de soutenir leur professionnalisation.

Dans ce cadre, le RPE a proposé :

- ✿ Deux réunions pour échanger sur des problématiques ou sujets divers ;
- ✿ Une formation Recyclage Sauveteur Secouriste du Travail ;
- ✿ Deux sorties conviviales au restaurant.

Ces rencontres sont organisées en soirée ou le week-end sur des temps personnel. Elles ont réuni 8 assistants maternels en moyenne sur chaque temps.



3 - Partenariats et formations

Seule professionnelle du service, l'animatrice peut s'appuyer sur un grand réseau et de nombreux partenaires tel que l'équipe interservices de l'association, la directrice d'association, le réseau des RPE de l'Aveyron, la CAF, la fédération Familles Rurales...

Ces échanges sont riches et importants pour l'animatrice du RPE permettant le lien, l'échange de pratiques, la cohésion, l'émergence de projets communs...

Interservices

Régulièrement, des rencontres « interservices » sont organisées. Dans ce cadre, des projets communs voient le jour, notamment avec la crèche étant donné le partage des locaux et l'accueil du public du même âge.

En 2023, de nombreuses rencontres avec la directrice d'association ont eu lieu pour un accompagnement à la prise de poste, ainsi que pour l'élaboration du projet de fonctionnement.

Réseaux des RPE Aveyron

Trois rencontres avec les RPE de la Communauté des Communes « Des Causse à l'Aubrac » ont eu lieu notamment pour la confection de la « Gazette » destinée aux assistants maternels du territoire.

Une rencontre avec le réseau Sud Aveyron a eu lieu, regroupant les RPE de Réquista, Saint Afrique, Belmont sur Rance, Millau et la Cavalerie.

CAF

L'animatrice a pu participer à :

- ✿ 3 jours de formation juridique sur les contrats des assistants maternels, animés par une juriste ;
- ✿ 3 réunions ont été organisées avec les 26 RPE de l'Aveyron ;
- ✿ 1 journée départementale des assistantes maternelles, organisée par les RPE et la CAF3 rencontres avec la référente dans le cadre d'élaboration du projet de fonctionnement.

Fédération Familles Rurales

- ✿ 2 réunions en visioconférence ont eu lieu avec la fédération Familles Rurales de l'Aveyron.

2023, une année riche en projection de développement pour le RPE

En parallèle de la construction du projet social Centre Social de l'association, l'année 2023 fût une année de réécriture du projet de fonctionnement du RPE pour les quatre années à venir, 2024/2027. A cette occasion, de multiples rencontres ont été organisées dans l'objectif d'ajuster le projet en cohérence avec les besoins recensés.

De nombreux acteurs ont participé de près ou de loin à ce travail de construction, à savoir les utilisateurs du service (témoignant d'une volonté forte d'évolution), l'association, la CAF, la Communauté des Communes, la fédération départementale Familles Rurales et le SIVOM de la Vallée du Tarn.

Grâce au recensement des besoins du service, au diagnostic du Centre Social et au diagnostic de la Convention Territoriale Globale « Des Causses à l'Aubrac », le projet de fonctionnement 2024/2027 a pu voir le jour intégrant une évolution considérable du service, de nouveaux projets et de nouvelles missions pour le RPE.

Ce projet a été validé par le conseil d'administration de la CAF en novembre 2023.

4 – Bilan et perspective du service

2023 fût une année riche en réflexions, en décisions et en projets pour le Relais ! Le RPE Cabriole jusque-là rattaché et souvent dans l'ombre de la crèche « Pirouette », a travaillé, en cette année 2023, à grandir et voler de ses propres ailes. Une réelle cabriole pour ce service ! **L'association inscrit alors, à l'aube 2024 une évolution considérable du service passant de 12h à 28h de travail hebdomadaire.**

Prenant réellement en compte les demandes des utilisateurs, notamment les assistants maternels, cette augmentation d'heures va permettre au RPE d'accomplir de nouvelles missions et ainsi proposer une offre plus conséquente à l'image de la dynamique des besoins du territoire, à savoir :

- ✿ Deux haltes-jeux sur Sévérac-le-Château ;
- ✿ Une halte-jeux itinérante sur Recoules-Prévinquières ;
- ✿ La mise en place de la mission renforcée « Guichet Unique » ;
- ✿ Des temps administratifs communs avec les RPE « Des Causses à l'Aubrac » ;
- ✿ Une convention de partenariat avec le SIVOM de la Vallée du Tarn (territoire voisin du secteur d'Aguessac, Rivière-sur-Tarn...) visant à accompagner les assistantes maternelles dans leurs missions, à hauteur de 4h/semaine.

Le travail de communication et de visibilité du service devra se poursuivre en 2024 afin de faire connaître les nouveautés du RPE surtout auprès des familles.

Pour conclure, l'année 2023 a permis une réelle cabriole au RPE sévéragais, impulsant de beaux projets en perspective pour 2024 aussi prenants qu'enthousiasmants.

B - LA CRECHE « PIROUILLE »



1. Présentation de la structure

a) Fonctionnement

- * Pirouille est une petite crèche de 18 places accueillant des enfants de moins de 4 ans et utilisant les 10% de dépassement pour 2 places d'urgence ;
- * L'Association Familles Rurales de Sévérac d'Aveyron en est le gestionnaire ;
- * Ouverture du lundi au vendredi de 7h30 à 18h30 ;
- * La structure ne fournit ni repas ni couches, ce qui permet aux parents de faire le choix du « fait maison » ainsi que de la marque des couches et de lait pour leur enfant.

b) Point sur les ouvertures et fermetures en 2023

230 jours d'ouverture. La crèche a fermé ses portes :

- * du 26 décembre 2022 au 02 janvier 2023 inclus (vacances de Noël) ;
- * le 1^{er} et le 8 mai (jours fériés) ;
- * du 18 au 19 mai inclus (pont de l'Ascension) ;
- * le 29 mai (lundi de Pentecôte) ;
- * le 14 juillet (férié) ;
- * du 31 juillet au 18 août (fermeture estivale) ;
- * le 25 octobre (journée pédagogique de l'équipe) ;
- * le 1^{er} novembre (férié) ;
- * du 26 au 29 décembre (vacances de Noël).

c) Le personnel :

Notre équipe pluridisciplinaire se compose de 11 personnes travaillant 288,75h/semaine soit 8.25 équivalents temps plein (ETP).

2023 est une continuité de 2022 par sa difficulté à trouver du personnel alors que le besoin de remplacements a été important tout au long de l'année. On parle de 145 semaines pour arrêt maladie, congé ou congé parental et même pour de l'embauche en contrat CDI.

La gestion des plannings d'équipe et leur incessant réajustement en fait une des tâches les plus prenante. Un effort répétitif a été fourni pour répondre aux besoins du planning et permettre une continuité de fonctionnement de la crèche et pour accompagner les nouvelles salariées ; ce n'est pas si simple quand le nombre de remplaçantes devient important. Ceci alors que 2023 est une année avec l'arrivée d'un certain nombre de bébés à un âge où ils ont besoin davantage de portage. Ce contexte a mis à mal l'ensemble de l'équipe. Aussi, en tant que directrice, je tiens à les remercier pour leur engagement car la crèche n'a jamais refusé d'enfants pour cause de manque de personnel.



1 Directrice à 35h (Educatrice de Jeunes Enfants EJE)
Gestion administrative 16,75h et accueil des enfants 18,25h

1 Responsable adjointe à 35h (EJE)
Participation aux tâches administratives 16,75h et accueil des enfants 18,25h

1 poste d'Educatrice Petite Enfance à 32h (EJE)
Participation aux tâches administratives 6h et accueil des enfants 26h

Personnel accueillant qui effectue aussi 5h/semaine de l'entretien des jeux

- 2 Auxiliaires de Puériculture (22h+35h soit 57h)
- 3 CAP Petite Enfance (30h+30h+28h soit 88h)
- L'animatrice du relais Petite Enfance (22h auprès des enfants de la crèche)

D'autres professionnels participent au bon fonctionnement de la crèche :

- La directrice de l'association Familles Rurales de Sévérac d'Aveyron
- 1 secrétaire (7h en part crèche)
- 1 agent d'entretien (12.75h)

2023 : Mouvement de personnel en contrat CDI

Mars 2023 :

L'auxiliaire de puéricultrice devient l'animatrice du Relais Petite Enfance avec une baisse de son temps de travail auprès des enfants de la crèche de 35h à 22h

Décembre 2023 :

L'évolution du poste du RPE amène une fin des fonctions de l'animatrice à la crèche au 31-12-2023 pour se consacrer entièrement au RPE

Recrutement d'une auxiliaire de puériculture en contrat CDI à partir du 2 janvier 2024

Septembre 2023 :

Départ du CAP Petite Enfance à 28h

Remplacé dans un premier temps par 1 CAP Petite Enfance, en contrat CDD de septembre à décembre 2023

Puis recrutement d'un CAP Petite Enfance en contrat CDI à partir du 2 janvier 2024

d) Formations, réunions et suivi administratif :

Ces temps nous semblent essentiels pour maintenir une dynamique d'équipe ainsi qu'une réelle cohésion dans la prise en charge des enfants. L'équipe est habituellement bien investie.

Formations :

- * Une salariée de l'équipe a participé en début d'année à une **formation sur la gestion du temps** proposée par « Condaminas Conseil » et organisée sur 2 matinées ;
- * Le 3 juin, l'équipe a participé à un temps d'**analyse des pratiques** avec Brigitte Cassette ;
- * Deux professionnelles participent au **Salon Petit 1**, congrès professionnel des personnels de la Petite Enfance à Toulouse le mardi 28 novembre. 4 conférences sont proposées sur la journée :
 - Jouons dehors, explorons la nature !
 - Être directeur de crèche pour le meilleur et surtout le meilleur !
 - Le dessin de l'enfant, de la crèche à la maternelle.
 - Le poids des mots.
- * **Journée pédagogique** le mercredi 25 octobre. Au programme :
 - 2h30 d'analyse de pratiques avec Brigitte Cassette suivies par les 7 salariées à l'accueil des enfants.
 - 3h30 de formation sur le portage physiologique des bébés en milieu professionnel avec Marjorie Leite, accompagnante en parentalité et monitrice de portage, suivies par 7 personnes ;
- * **Formation recyclage Sauveteur Secouriste du Travail (SST)** le 21 octobre (7h) effectuée par 5 salariées ayant déjà acquis la formation initiale en 2021 et animée par Julien Vie dans les locaux de Pirouette ;
- * Une salariée de la crèche a participé le 24 novembre à la **3^{ème} journée départementale du Réseau Parents en Aveyron** sur le thème suivant « Accompagner la parentalité dans une approche interculturelle ». La journée a été rythmée par des conférences et des ateliers ;
- * Un membre de l'équipe et une stagiaire EJE ont participé à la **journée professionnelle « Des livres et des bébés »** organisée chaque année par la Médiathèque départementale de l'Aveyron ;
- * La directrice a participé à 2 réunions de direction et la directrice adjointe a participé à une **réunion de direction à la fédération départementale Familles Rurales** ;
- * La directrice a également participé à la première partie de la **formation « management associatif »** le 8, 9 et 20 juin à Millau. La prochaine session de formation est prévue courant 2024.

Réunions :

Réunion d'équipe mensuelle : pour faire le point, travailler sur de nouveaux projets et conserver une réflexion sur l'accueil proposé afin de l'adapter constamment au groupe d'enfants accueillis.

Réunions en présentiel ou en visioconférences et échanges téléphoniques de la directrice avec les partenaires :

- ✿ Notre conseillère territoriale CAF, la PMI, la Fédération Départementale Familles Rurales pour des questions réglementaires, des questions en lien avec la crise sanitaire ;
- ✿ La Puéricultrice du Service Départemental de PMI (Protection Maternelle et infantile) pour le suivi de certaines familles/enfants ;
- ✿ Le service du CAMSP de Rodez (Centre d'Action Médico-Sociale Précoce) pour le suivi d'enfants.
- ✿ La Fédération Départementale Familles Rurales :
 - Réunions de directrices Familles Rurales d'Aveyron menées par l'animatrice Petite enfance ;
 - Echanges réguliers avec la comptable et la référente Petite Enfance ;
- ✿ Le Commissaire aux Comptes : une rencontre afin de présenter le fonctionnement et la gestion du personnel ;
- ✿ La Communauté des Communes des Causses à l'Aubrac et la CAF sur la Convention Territoriale Globale.

Réunions et échanges de la directrice avec l'Association gestionnaire :

Des échanges chaque semaine avec la directrice de l'association pour :

- ✿ Avancer sur les projets communs à tous les services ;
- ✿ Organiser certaines de nos formations ;
- ✿ Faire le point sur la situation du service ;
- ✿ Traiter les sujets comme la préparation des budgets prévisionnels, affiner l'organisation entre les services et celle entre les services et les bénévoles de l'association.

Réunion mensuelle Interservices :

Elles réunissent les responsables des différents services et la directrice. L'objectif est de créer du lien et une cohésion entre les services, de mettre en place des projets communs, de mutualiser des outils communs, de réfléchir et de faire face ensemble aux situations particulières. Nous avons travaillé principalement sur les thèmes suivants : projet centre social, préparation de l'AG, animations sur le territoire portés par les services Familles Rurales de Sévérac d'Aveyron.

Suivi administratif

Gestion et suivi technique du bâtiment :

La gestion et le suivi de différentes pannes et problématiques techniques au niveau du bâtiment ont nécessité d'y consacrer un temps non négligeable.

Gestion du personnel

Elle se traduit par des plannings d'équipe sans cesse revus, des recherches de remplaçants.

Compréhension, adaptabilité et souplesse de fonctionnement sont restés, comme les 3 années précédentes, les maîtres-mots de cette année 2023.

e) Accueil et suivi de stagiaires :

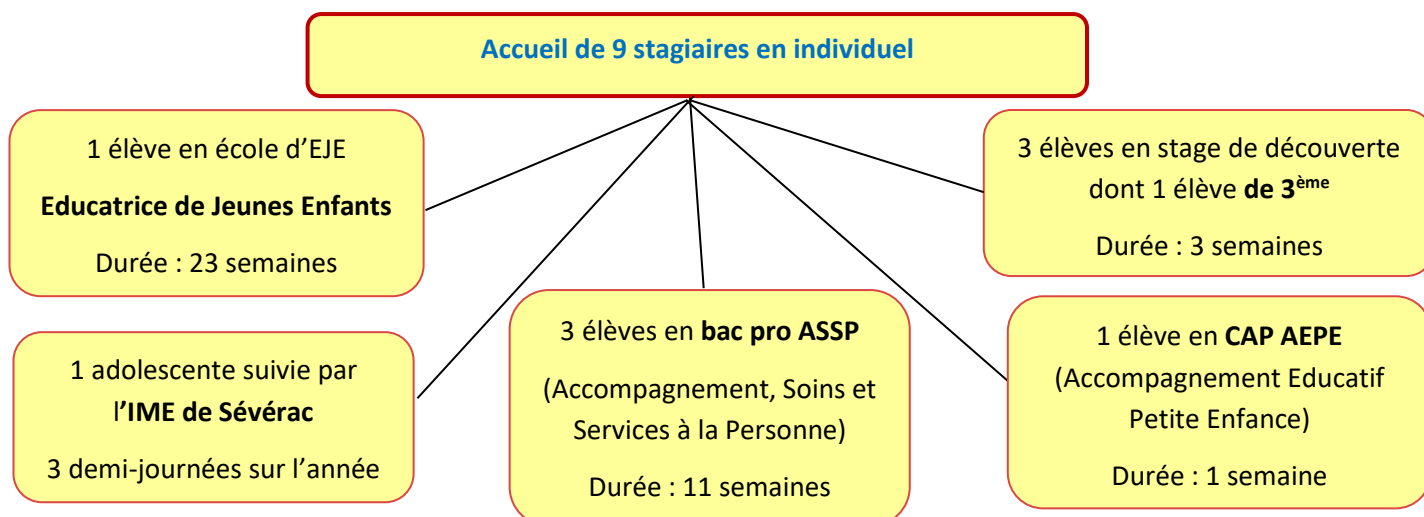

2. Les données quantitatives

a) Bilan de fréquentation annuel

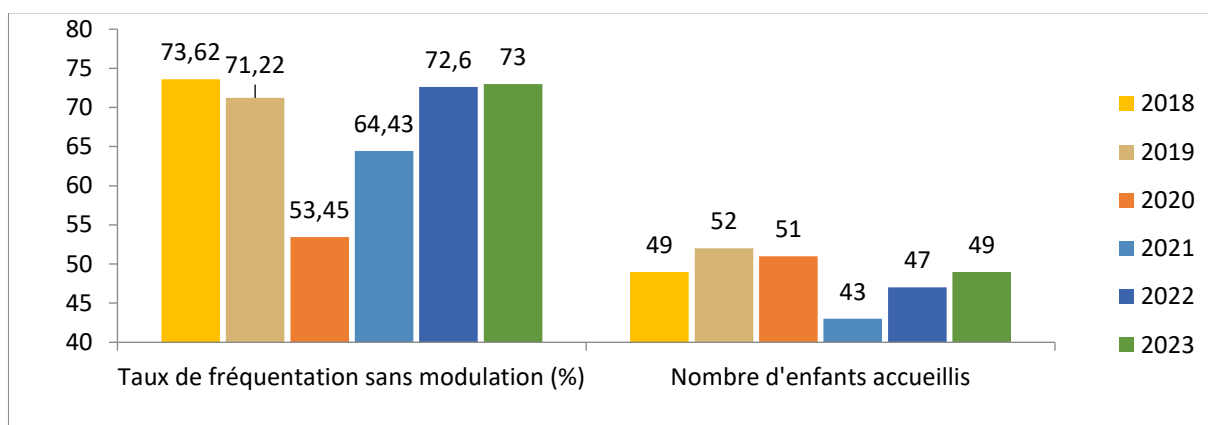

Analyse de la situation :

- * Pirouette retrouve pour sa 2eme année d'après covid un bon taux de fréquentation avec **73,30 %**.
- * **49 enfants accueillis en 2023.**
- * **Nous avons organisé 17 adaptations réparties tout au long de l'année** dont 1 à 3 adaptations par mois sauf sur mars et mai où nous n'avons pas accueilli de nouveaux enfants.
- * Nous n'avons pas pu répondre à la demande de places en 2023 pour 12 enfants.

b) Répartition selon le type d'accueil

	Définition	2020	2021	2022	2023
Régulier	Planning fixe. Contrat mensualisé	65.61%	59.25%	56.61%	55.05%
Régulier variable	Planning variable. Contrat d'engagement sur les heures réservées chaque mois. Pas de mensualisation.	25.79%	37.36%	35.12%	36.42%
Occasionnel	Accueil ponctuel ou selon les disponibilités de Pirouette	6.34%	0.81%	8.18%	8.37%
Urgence	Pour un besoin inattendu d'une famille connue ou pas de Pirouette, pour l'accueil de familles envoyées par la PMI ou un médecin, en remplacement d'une ASSMAT	2.36%	2.58%	0.09%	0.16%

Les contrats réguliers variables augmentent depuis la covid-19 ainsi qu'une tendance à une modification de plage horaire ou de jour d'accueil en cours de mois. Nous observons aussi une arrivée globale plus tôt des enfants et un départ plus tardif. L'accueil d'urgence de 2023 est en lien avec le relais d'assistante maternelle en congé.

c) Taux de facturation en 2023 : 105.63 %

d) Point sur la tarification :

Tarif le plus bas	Tarif moyen	Tarif le plus élevé
0.47 €/heure	1.63 €/heure	3.39 €/heure

- * 12 enfants ont un tarif inférieur à 1€ dont 1 enfant d'origine ukrainienne dont la facturation a été prise en charge par l'état ;
- * 15 enfants ont un tarif supérieur à 2€ dont 3 sont à plus de 3€ de l'heure ;
- * A titre indicatif, les barèmes de la Prestation de Service Unique transmis par la CNAF établissent un tarif plancher avec 1 enfant à charge est à 0.47€/heure et un tarif plafonné pour 1 enfant à charge est à 3.71€.

e) Répartition allocataires CAF et ressortissants MSA :

Pirouette est conventionnée avec une répartition CAF (88%) et MSA (12%). La réalité est quelque peu différente :

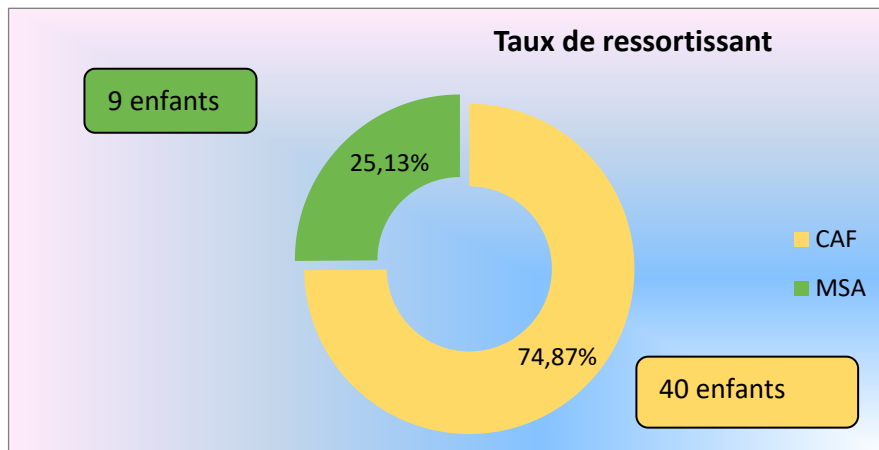

f) L'intégration des enfants et des familles nécessitant une attention particulière :

Pirouette a le projet d'accueillir tous les enfants dans le respect de la mixité sociale et de l'intégration de tous. Nous saurons nous appuyer pour des accueils spécifiques, en cas de besoin, auprès du Pôle Ressources Accueil Inclusif de l'Aveyron (PRAI12), de notre médecin référent ou bien des professionnels de santé avec qui nous sommes déjà en partenariat comme la puéricultrice de secteur des services de la PMI ou des acteurs du CAMSP (Centre d'Action Médico-Social Précoce).

En 2023, nous avons accueilli **3** enfants suivis par le C.A.M.S.P.

8 PAI (Projet d'Accueil Individualisé) ont été effectués avec le médecin référent de la structure.

g) Point sur le début d'année 2024 :

La fréquentation du 1^{er} janvier au 30 avril est de **79.52 %** avec 36 enfants accueillis.

3. Les données qualitatives

Les valeurs communes de Familles Rurales reposent sur :

- * Le bien-être de l'enfant et son plein épanouissement ;
- * Une responsabilité partagée de l'éducation de l'enfant ;
- * Un accueil adapté et respectueux de la singularité de chaque enfant ;
- * Une participation active des parents.

a) Les grandes lignes du projet éducatif

Ce document est en cours de réécriture pour la mise à jour suite aux derniers décrets d'août 2021 et 2022.

Malgré les mouvements du personnel, l'équipe s'est concentrée sur l'accueil bienveillant de l'enfant et de sa famille et s'est appliquée à suivre les grandes lignes de son projet éducatif :

- * **Adaptation** : c'est un moment important pour tous : l'enfant, mais aussi ses parents et l'équipe de la crèche car elle permet d'**apprendre à se connaître**. Deux professionnelles sont détachées pour chaque nouvel enfant accueilli afin de comprendre et respecter au mieux le rythme de l'enfant et les souhaits des parents. L'adaptation se fait de façon progressive pour permettre à l'enfant de découvrir et s'habituer à son nouvel environnement ;
- * **Être au plus proche du rythme individuel**, tout en intégrant les contraintes qu'impose la collectivité. Nous prenons le relais des parents selon les informations transmises pour adapter nos réponses faites à l'enfant. Tout un travail de suivi et de mise en confiance permet de reconnaître l'individualité de chaque enfant tout en étant cohérent avec le règlement de fonctionnement ;

- * **Proposer un cadre qui apporte sécurité physique et affective à l'enfant** pour qu'il puisse s'engager dans l'action avec plaisir et en toute confiance sous le regard bienveillant des professionnelles ;
- * **Proposer un espace d'éveil à l'enfant.** L'aménagement de l'espace est réfléchi et réorganisé si besoin selon le groupe d'enfants accueillis. Il est composé de différents espaces pour l'accueil, le sommeil, le repas, les bûches et le jeu. L'espace de jeu se compose de diverses zones bien définies qui donnent envie à l'enfant de les explorer (coin dînette, coin lecture, zone pour les activités manuelles comme peinture ou pâte à modeler, zone pour des jeux d'eau, extérieur, etc.) ;
- * **Faire manger les enfants dans de bonnes conditions :** une vraie réflexion d'équipe. C'est être organisé pour créer la meilleure ambiance possible, être en nombre suffisant, bien installer les enfants, faire preuve de bienveillance et d'empathie. C'est aussi se donner une ligne directrice qui puisse être suivie par chaque professionnelle qui a sa propre relation à la nourriture, et qui permette d'accompagner l'enfant au mieux dans ses temps de repas. Et, pensons que le repas ne répond pas seulement à un besoin physiologique mais qu'il nourrit l'enfant au niveau relationnel et lui permet d'acquérir de l'autonomie et de découvrir les premières règles sociales ;

A Pirouette, les parents fournissent le repas qu'ils veulent offrir à leur enfant. Ils ont la liberté de le choisir industriel ou « fait maison » et de l'adapter selon l'évolution culinaire de leur enfant. Les enfants ont intégré ce fonctionnement, toutes ces assiettes différentes sont un mélange d'odeurs, couleurs qui attisent tous les sens ;

- * **Les jeux et activités** fonctionnent sur le libre choix. Chaque jour, l'équipe propose plusieurs ateliers qui permettent par leur diversité de participer à l'éveil global de l'enfant. Depuis 2014, nous nous inspirons de la pédagogie « Montessori » pour proposer des activités individuelles sur plateaux. Elles permettent le libre choix et travaillent la concentration, le développement de la motricité fine. Elles enrichissent l'estime de soi et aident l'enfant dans les gestes du quotidien ;

Pour les plus petits nous sommes vigilantes à ce que les mobiles soient à leur hauteur, à leur vue. Les jeux proposés sont composés de textures différentes et sont renouvelés régulièrement. Les enfants évoluent librement au niveau moteur en privilégiant les temps au sol sur les tapis ;

- * **Le contact avec la nature :** Le lien avec la nature et le vivant est un besoin indispensable pour l'enfant. La richesse d'un environnement offrant les éléments de la nature va permettre à l'enfant de puiser en tous pour se construire harmonieusement, de conscientiser la nature, de la respecter et de développer sa sensorialité. C'est pourquoi, la saisonnalité se retrouve dans notre crèche lors des activités proposées par l'équipe, lors de balade en extérieur, dans les fruits dégustés après une sortie au marché, lors des explorations patouilles ou bien encore dans nos comptines. Après une sortie au parc, en forêt ou à la ferme, nous prenons soin de nommer et de raconter les découvertes du vivant faites par l'enfant pour l'accompagner dans ses explorations et l'éveiller au respect de la nature en le sensibilisant à l'écocitoyenneté. Une partie de notre extérieur est végétalisé, cela permet quelques cueillettes de fleurs et de mettre en place des ateliers de *jardinage (plantation, entretien et cueillette de tomates cerises ou de plantes comme la menthe ou la mélisse)*. L'équipe a à cœur de partager avec les enfants le plaisir de la contemplation afin de les accompagner dans leur émerveillement face aux surprises que la nature nous offre ;



b) Les grands thèmes de 2023 :

Les jeux libres : imaginaire et créativité en éveil !



Le « livre » à tout âge

L'équipe est convaincue de l'importance du livre dès le plus jeune âge. Il éveille au langage, au rythme et aux sonorités. Il permet l'association mot-image. Il ouvre une porte vers l'imaginaire et la rêverie. Et surtout il est support d'échanges.

Tous les ans, nous dédions une enveloppe budgétaire à l'achat de nouveaux livres et à un **Abonnement à l'Ecole des loisirs**, que nous renouvelons depuis 2015. **12 familles** se sont également abonnées en 2023-2024. Ce chiffre augmente depuis quelques années.

Nous organisons également une sortie mensuelle à pied à la bibliothèque de Sévérac avec un petit groupe de 6 à 8 enfants. Il arrive parfois que ce soit la bibliothèque qui vienne à nous et alors, même les enfants plus petits profitent de la rencontre.



Les Ateliers lecture proposée par la PMI lors de la consultation mensuelle : 10 ateliers en 2023

Ils sont proposés aux mêmes horaires que la permanence PMI, dans les locaux de Pirouette. Ils sont à destination des enfants accompagnés de leurs parents ou de leur assistant maternel. Ce sont 72 personnes (adultes et enfants confondus) qui y ont participé. Les enfants de la crèche profitent régulièrement de ces ateliers.

Passerelle avec « Croc 'Loisirs », l'accueil de Loisirs de Sévérac

Le projet est de préparer l'enfant à son futur accueil à Croc' Loisirs. Il participe aux activités du matin et au déjeuner une matinée par mois avec un transport en minibus.

Cette année, il y a eu une passerelle par mois de février à juin. 9 enfants ont pu en profiter. Ils ont vécu des moments de riches échanges et de découvertes.

La semaine du goût du 9 au 13 octobre

Cette année, l'équipe a choisi pour thème « un jour, une couleur » avec dégustation d'aliments au couleur du jour.

Equipe et parents ont joué le jeu de s'habiller le lundi en orange, le mardi en jaune, le mercredi en marron, le jeudi en blanc et le vendredi en vert.



La musique, les sons, les instruments

Ils font partie du quotidien de la crèche. Nous utilisons la musique pour l'éveil de l'enfant, l'inviter à danser et à s'amuser ou pour favoriser un temps calme, accompagner une activité, ou créer une ambiance. Il est connu que la découverte des sons et des instruments par le tout petit favorise sa créativité, stimule ses apprentissages et le langage, développe ses habiletés, et tout simplement lui offre un moment de plaisir.

Aussi, nous proposons divers ateliers :

- * Les ateliers avec Claude, professionnelle de l'équipe et musicienne. Les enfants de Pirouette ont le privilège de pouvoir découvrir l'accordéon diatonique et la trompette. Ils écoutent, ils dansent en toute gaieté et ils peuvent même manipuler l'instrument. Les enfants adorent ces moments ;
- * Les ateliers découverte de divers petits instruments de la crèche ;
- * Les ateliers d'écoute de musique diverses musiques qu'elles soient « enfantines », musique du monde ou musique d'aujourd'hui ;
- * Les écoutes de livres-cd pour écouter des histoires, entendre des animaux, des instruments de musique ou encore des sons de notre quotidien. Nous avons remarqué un vif intérêt des enfants pour ces écoutes. C'est pourquoi, nous les proposons presque quotidiennement ;
- * Intervention du Conservatoire de Musique de l'Aveyron : un moment très apprécié par les enfants pour une sensibilisation musicale réussie ;
- * Intervention d'une maman de la crèche, artiste musicienne ;



Fêtes de l'été et de l'hiver

Habituellement, elles réunissent parents, enfants, équipe et bénévoles. Des moments riches d'échanges et de convivialité autour d'une animation et d'un goûter sucré-salé.

La **fête de l'été** du 7 juillet à 17h a eu lieu dans le jardin public devant Pirouette.

Jean Baptiste Dumont, a présenté son spectacle « Voyage d'une goutte d'eau » suivi du « Bal des bébés ». Un conte tiré d'une valise pour un voyage musical où les parents ont pu chanter et danser pour vivre un instant privilégié avec leur enfant.

Nous étions **88** au total (*enfants, parents, équipe et bénévoles de l'association*) soit la quasi-totalité des familles accueillies.

L'ambiance et le beau temps étaient au rendez-vous ! Il en est ressorti un réel plaisir de se retrouver...



La **fête de l'hiver** du 15 décembre a été animée par l'équipe avec le support d'un Kamishibaï et l'histoire « Promenons-nous dans les bois » proposée par l'équipe de la crèche et un atelier en famille spécial Noël.

28 parents, **30** enfants et **8** professionnelles étaient présents et l'ensemble de l'équipe, **soit 66 personnes**. Un moment toujours fort sympathique. Nous avons partagé aussi quelques gourmandises préparées par les parents.



Sortie au bord de l'Aveyron le 27 juillet

Les enfants ont profité d'une balade avec la rencontre de chevaux, d'un pique-nique et de jeux de plein air.



Sortie aux écoles :

- ✿ En janvier, nous avons été invités à passer la matinée à l'école Bon Pasteur pour participer aux activités proposées, déguster la galette et chanter. **9 enfants** ont pu profiter de ce moment.
- ✿ En avril, nous avons répondu à l'invitation de l'école Jules Ferry de Sévérac d'Aveyron pour participer à une **matinée spectacle**. Ainsi, après un départ de la crèche en minibus, **9 enfants** ont assisté au spectacle « Doudou dans tous ses états » de la compagnie « La Fuite dans les idées ».
- ✿ En juin, 7 enfants ont passé la matinée à l'école Jules Ferry avec les plus grands afin de découvrir et se familiariser avec les lieux avant la rentrée de septembre.



Semaine Nationale de la Petite Enfance :

Du 18 au 25 mars, partout en France, la 10^{ème} édition de la Semaine Nationale de la Petite Enfance avait pour thème « Pop : explorer l'extraordinaire dans le quotidien ». L'équipe a programmé une semaine exceptionnelle en proposant des ateliers que les enfants n'ont pas ou peu l'habitude de faire :

- ✿ La fresque « dessine partout » du lundi avec la mise à disposition de feuilles à dessiner sur le sol et les murs de la salle d'eau ;
- ✿ La fiesta « boum boum » du mardi avec déguisement ;
- ✿ La décoration de véhicules de transport en carton géant le mercredi ;
- ✿ La journée « Zen » du jeudi ;
- ✿ La journée rouge du vendredi où tous étaient habillés de rouge avec une sélection de jeux rouges, etc.



4. Conclusion sur l'année 2023 et perspectives d'actions pour 2024

2023 est une année à l'image de 2022, riche d'évènements, de problématiques, d'initiatives et de réflexions. Entre autres :

- ✿ L'organisation d'un nombre non négligeable de remplacements de l'équipe et un planning d'équipe à adapter très régulièrement avec une prise en compte de la disponibilité des professionnelles. Malgré les multiples arrêts et le mouvement de personnel, l'effort de chacun chacune a permis de répondre au maximum de la capacité d'accueil de la crèche. Dans ce contexte difficile, nous avons pu atteindre un bon taux de fréquentation de 73,30% sans perdre de vue les besoins de l'enfant en termes de soin et d'éveil ;
- ✿ La participation aux réflexions du projet « centre social ». La directrice a participé à des sessions de travail en interservices mais aussi l'ensemble de l'équipe a été convié pour une explication du projet et une mise en commun de nos projections ;
- ✿ La gestion de diverses pannes et problématiques techniques ;
- ✿ Travail en cours pour la mise à jour du projet d'établissement et du règlement de fonctionnement en lien avec les dernières directives du décret d'août 2021 concernant les établissements d'accueil de jeunes enfants ;
- ✿ La mise en place de diverses animations ;
- ✿ En 2023, la tendance se poursuit où les plannings des familles sont de plus en plus variables avec des modifications en cours de mois. La projection est difficile pour les nouvelles adaptations et la gestion des demandes des familles pour éviter le dépassement d'agrément.

5. Projections 2024 :

Les réflexions pour améliorer le quotidien de tous (*enfants et équipe*) et la mise en place de projets pour les enfants restent au cœur de nos préoccupations. Aussi, 2023 a été riche d'échanges permettant l'émergence de certains projets et objectifs pour 2024 :

- ✿ Projet autour du repas pour diminuer le plastique et l'utilisation du micro-ondes et projet sur l'alimentation du tout-petit avec la contribution des parents ;
- ✿ Projet musique avec la participation des parents ;
- ✿ Amélioration de l'accueil et l'accompagnement des nouveaux salariés ;
- ✿ Amélioration de la communication avec les familles sur le quotidien de leur enfant et en équipe.

« Parce que l'enfant est au cœur de nos préoccupations et de nos projets, l'équipe fait preuve de créativité pour proposer toujours de nouvelles activités d'éveil, et est toujours partante pour des sorties et des rencontres.

Parce que la place des parents dans la vie de nos structures fait partie du projet d'établissement et parce que ces dernières années, elle se faisait rare, nous trouvons des opportunités pour inviter les parents à s'investir dans la vie de Pirouette. »

3. Pôle Enfance Jeunesse

A – ALSH « CROC'LOISIRS »

1. Présentation de la structure



A) Croc'Fonctionnement

- * « Croc'Loisirs » est un accueil de loisirs sans hébergement, qui accueille les enfants les mercredis et les vacances scolaires ;
- * Son gestionnaire est l'association Familles Rurales de Sévérac d'Aveyron ;
- * Les enfants sont accueillis de leur entrée en maternelle jusqu'à leur année de 6^{ème} ;
- * Une autorisation d'accueil est attribuée par la Protection Maternelle et Infantile jusqu'à 30 enfants de moins de 6 ans ;
- * Au total, la capacité d'accueil est de 40 places dans le bâtiment et 24 dans l'Algeco ;
- * La structure est ouverte de 7h30 à 18h ;
- * La structure fournit les repas, livrés en liaison chaude par le restaurant « Lou Paouzadou » situé à Buzeins. Des pique-niques peuvent être fournis par les familles ou préparés par un restaurant local ;
- * Tous les goûters sont fournis et faits maison et/ou issue de produits biologique les mercredis et dans la mesure du possible, pendant les vacances scolaires ;
- * Un thème est défini pour chaque période d'ouverture : un pour les mercredis de toute l'année scolaire, un à chaque période de « petites » vacances et plusieurs pour l'été ;
- * Deux animations « phares » sont proposées sur le programme, toutefois, de nombreuses autres animations sont proposées tout au long de la journée ;
- * L'accueil est modulable afin de répondre au besoin des familles : journée ou demi-journée, avec ou sans repas, toujours sur réservation ;
- * Le premier accueil est individualisé : toutes les inscriptions se font après une rencontre avec les parents pour mieux connaître leurs besoins et leurs enfants. Une ou plusieurs demi-journée(s) d'adaptation est/sont fortement encouragée(s). L'équipe assure l'accueil des familles et le retour du soir de manière individualisée ;
- * Le tarif journalier est réduit pour les bénéficiaires des « pass CAF ou MSA ».



B) Croc'équipe

1. Equipe permanente

A Croc'Loisirs, début 2023, l'équipe permanente se structure ainsi :

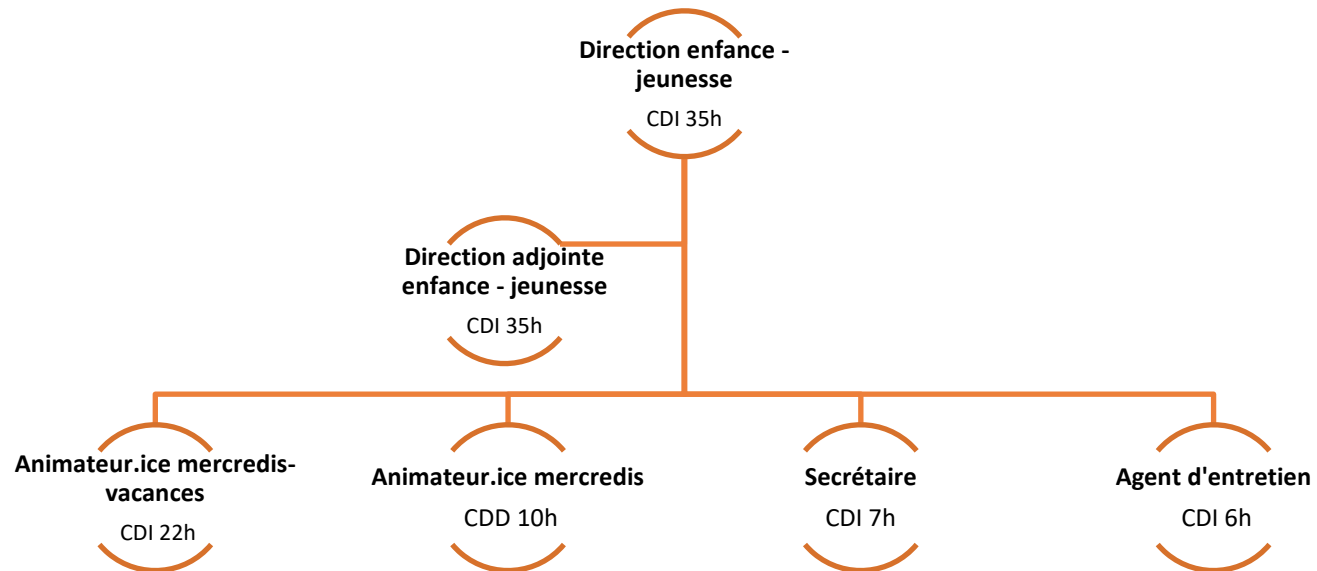

Tous ces contrats sont proposés à la « modulation horaire », c'est-à-dire que pour s'adapter à l'alternance des périodes de forte et faible activité, il y a des semaines à 47h30 de travail, et d'autres à 14h (par exemple). Lissées sur l'année, ces heures représentent l'équivalent de 35, 28 ou encore 22h.

En 2023, l'équipe a pu trouver un rythme de croisière grâce à la fidélité de ses salariés...

 **Sur le poste de direction**

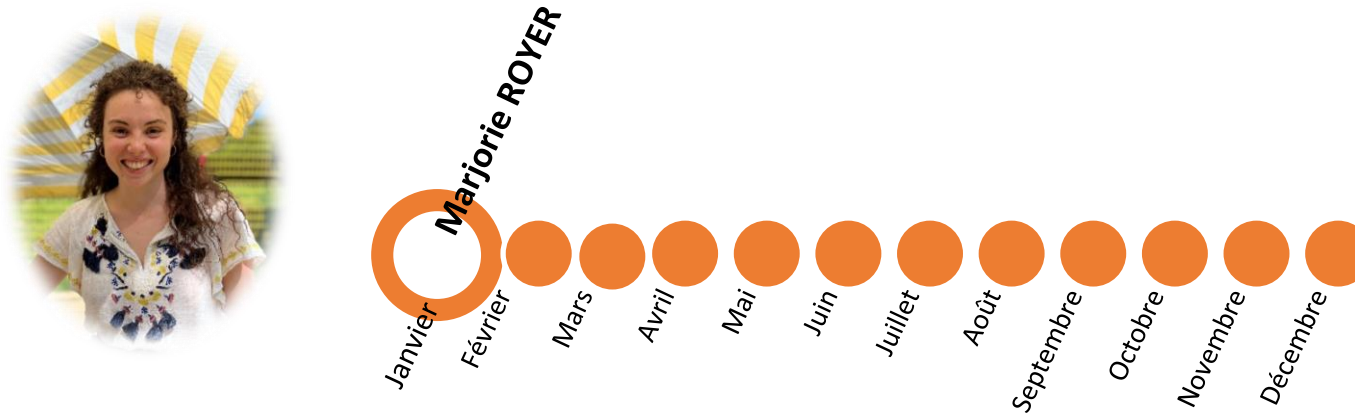

 **Sur le poste d'adjoint**, après avoir terminé avec succès son BPJEPS Animation Sociale, Sophie a succédé à Martin, devenu professeur des écoles. Ce poste, initialement calibré à 35h, a été revu à la baisse en septembre 2023 ; il est depuis septembre proposé à 30 heures hebdomadaire.

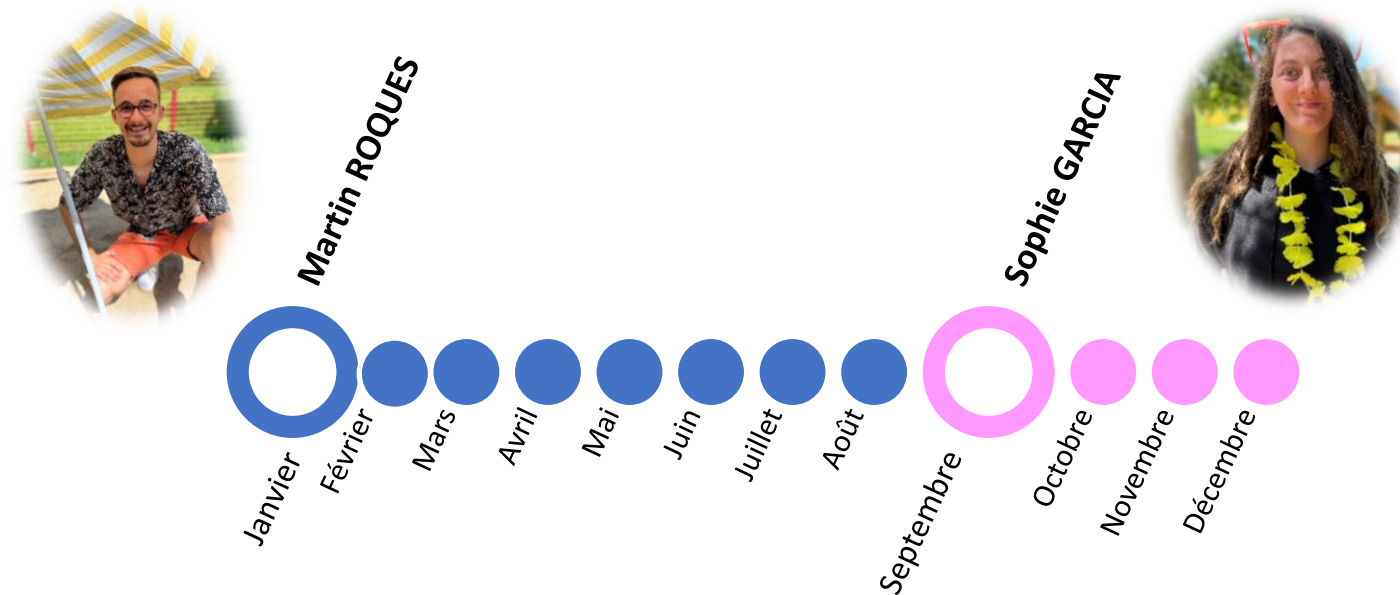

✿ Sur le poste permanent d'animation mercredi – vacances

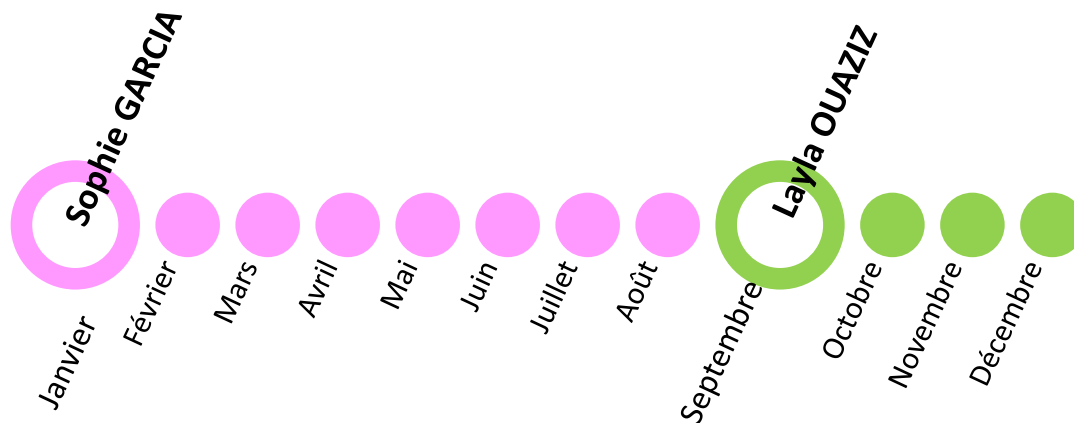

La titulaire de ce poste, Perrine MÜLLER, en congé parental depuis août 2021, Sophie l'a remplacée dans le cadre de son alternance BPJEPS, puis c'est Layla OUAZIZ, qui travaille avec nous depuis janvier 2023, qui a pris ce poste.

✿ Le poste renfort des mercredis

Depuis janvier 2023, Layla OUAZIZ occupe ce poste d'animatrice mercredi renfort, qui avait été mis en place lors du recrutement d'Emilie Leclerc en 2021. En septembre 2023, au vu de cet historique équipe ¹ et de la fréquentation, le choix a été fait de prendre une quatrième personne à l'année, dans le cadre d'un contrat d'apprentissage.

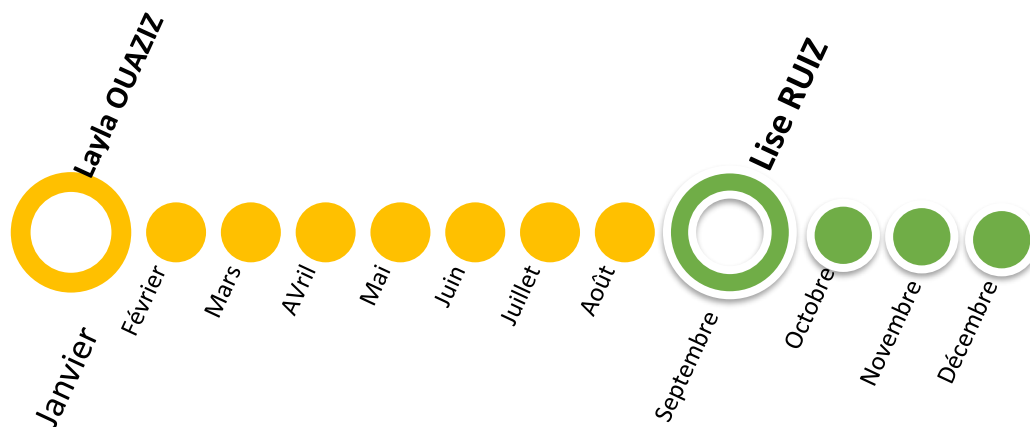

¹ Depuis 2021, une quatrième personne est employée pour 7h de travail sur les mercredis périscolaires.

- * 1 secrétaire, CDI 35h semaine, dont 7h pour le service enfance jeunesse.

Emilie Leclerc



Depuis janvier 2021

- * 1 agent d'entretien et livraison des repas, CDI 6h semaine avec modulation horaire.

Christelle Panis



Depuis 2015

* Analyse

L'équipe permanente est la clé de voûte du fonctionnement pérenne, serein et qualitatif d'une structure d'accueil.

Cette stabilité, qui dure maintenant depuis septembre 2022, a été un réel bénéfice à bien des niveaux :

- * Enfants plus sereins ;
- * Adaptation à la structure plus aisée ; séparation avec les parents plus facile ;
- * Familles en confiance, accueil individualisé ;
- * Dynamique d'équipe solide, créative, joyeuse et bienveillante ;
- * Mise en place de projets (*sortie vélo, spectacle de fin d'année, goûters maison, renforcement partenariat bibliothèque...*) ;
- * Départ de permanent qui ne perturbe pas toute l'organisation équipe.

Cette stabilité de l'équipe a aussi permis une transition sereine après le départ de Martin pour les bancs de l'école, l'équipe en place ayant la volonté de s'investir dans la structure :

- * Sophie remplace Martin au poste de direction adjointe ;
- * Lise remplace Sophie sur le poste d'alternance ;
- * Layla remplace Perrine sur le poste d'animatrice mercredi-vacances.

Le fait de voir les mêmes visages malgré le départ de l'un de leurs référents a permis une rentrée scolaire paisible et rassurante pour les enfants et les familles, tout en permettant à la structure de continuer d'asseoir un fonctionnement qualitatif et un développement serein.

2. Equipe de saisonniers

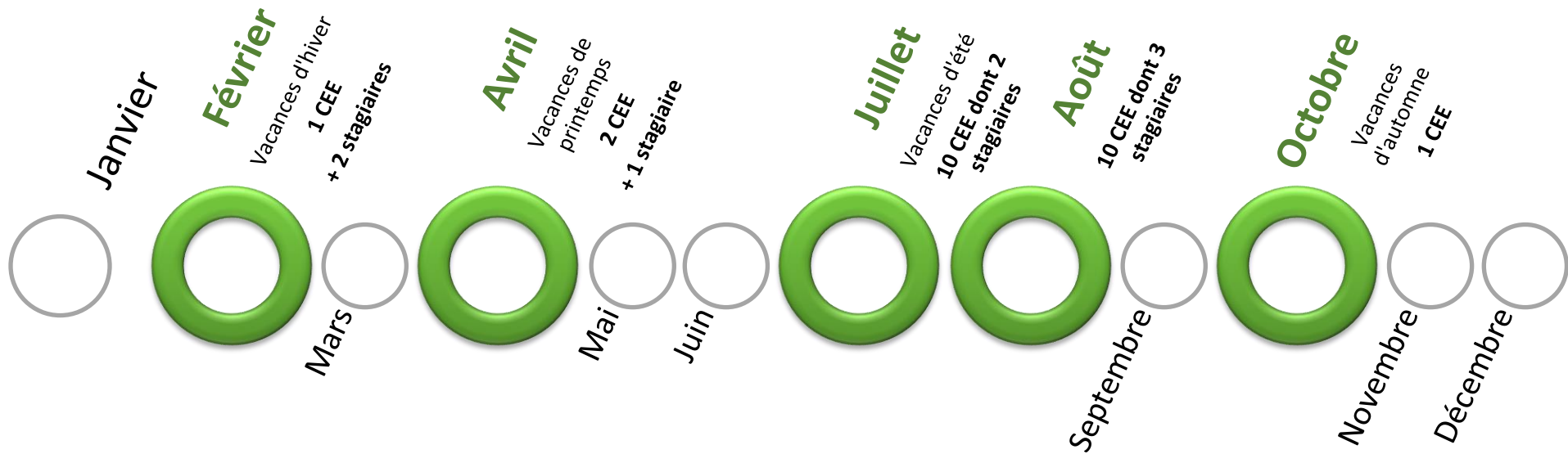

Tout au long des vacances, c'est une dizaine d'animateurs saisonniers, stagiaires, diplômés ou non diplômés qui a rendu les vacances des Loustics et des Ecureuils plus « fun » et plus joyeuses. Parmi eux, certains reviennent d'un été sur l'autre, voire même aux petites vacances, toujours dans la même logique de garantir une stabilité des professionnels qui œuvrent auprès de nos groupes. Les enfants conservent ainsi leurs repères et leurs animateurs préférés ; à l'équipe de direction de se concentrer sur les projets plutôt que sur la formation d'une nouvelle équipe. En 2023, notre animatrice la plus expérimentée a même pu effectuer le remplacement du directeur adjoint sur la dernière semaine des vacances d'été !

Au total, ce sont **11 personnes** qui sont intervenues sur la structure pour animer des mercredis, des vacances ou des séjours.

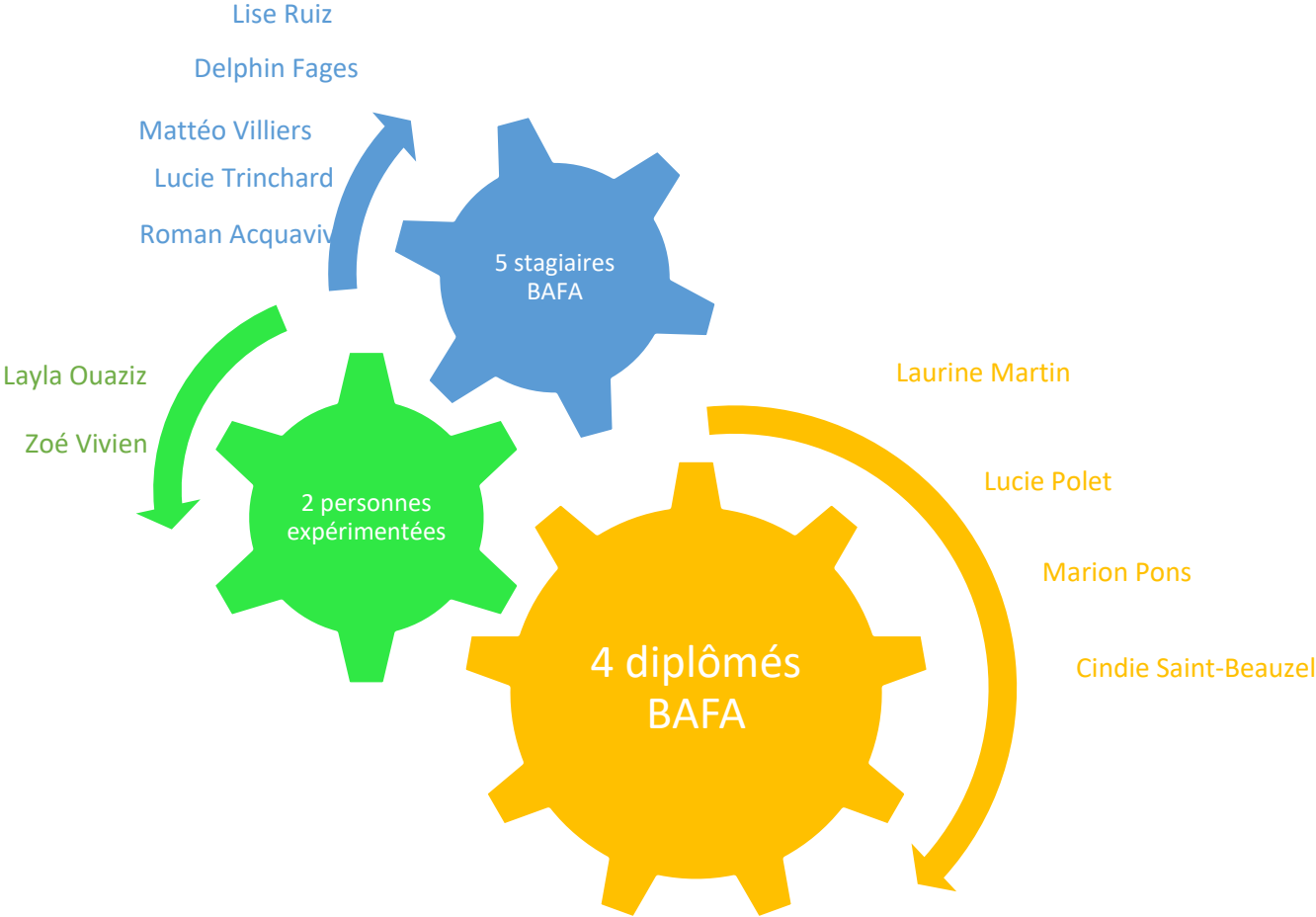

C) Croc'asso & partenaires

Croc'Loisirs est un accueil de loisirs associatif, qui fonctionne grâce aux forces vives de son territoire !

En 2023, des interventions bénévoles ont rythmé les mercredis et les vacances des enfants :

- ✿ Maëlle Marion, comédienne de rue, est venue parler de son métier ;
- ✿ Les bénévoles de l'association « Mémoires de Sévérac » sont venus présenter le montage d'un spectacle ;
- ✿ Le papa d'une salariée est venu présenter le travail du chien de berger.



Les Croc'enfants ont aussi participé à la vie associative du territoire !

- ✿ Participation au téléthon par le biais de dessins « Malade, mais pas que ! » exposés lors des actions du téléthon de Sévérac ;
- ✿ Participation à l'action « Boîtes en fête » en fin d'année, en partenariat avec le CCAS.

Du côté des partenaires, cette année à Croc'Loisirs on a voulu se mettre au sport, avec pour objectif de solliciter une à deux associations sportives du territoire par vacances, pour proposer une initiation aux enfants et leur permettre de découvrir toute l'offre sportive de leur village !

En 2023, les enfants ont pu faire :

- ✿ Un atelier d'expression avec *Solène Junique* ;
- ✿ Du taekwondo avec *Inès Albouy* ;
- ✿ Du tir à l'arc avec *Les archers de Sévérac* ;
- ✿ Des quilles avec *Sport quilles Sévérac d'Aveyron* ;
- ✿ Du yoga avec *Florence Salmain* ;
- ✿ De l'équitation avec *l'Ecurie des Grands Causses*.



En outre, la stabilité de l'équipe a permis de renforcer les partenariats avec les autres associations culturelles du territoire :

- * Une lecture d'histoire à *la bibliothèque de Sévérac* pour chaque groupe à chaque vacance ;
- * Des ateliers natures avec le *CPIE du Rouergue* ;
- * Deux ateliers avec *Mondes et Multitudes* ;
- * Une sensibilisation à la gestion des déchets avec la « *Communauté de Communes des Causses à l'Aubrac* » ;
- * Une lecture d'histoire avec *Aporia Culture*.

D) Accueils spécifiques

Inscrit dans le projet pédagogique de notre structure, l'accueil des enfants en situation de handicap ou présentant une spécificité est un de nos engagements.

Pour cela, un travail d'accompagnement des familles et de l'équipe d'animation est réalisé en lien avec le Pôle Ressources Accueil Inclusif de l'Aveyron (PRAI12), porté par la fédération départementale Familles Rurales en partenariat avec la CAF.

La qualité de la préparation de l'accueil, le recueil des informations auprès des familles, la sensibilisation de l'équipe, l'aménagement des espaces ainsi que l'adaptation des activités sont autant d'éléments qui contribuent à la réussite d'une bonne prise en charge.

Des malles pédagogiques sont mises à disposition régulièrement de la structure par le PRAI visant à apporter des supports d'animation pour échanger, apprendre, jouer autour de thématiques spécifiques : les émotions, les différences...



2. Activité de la structure

A) Accueil périscolaire : les mercredis



1. Janvier à juin 2023

- * Le projet d'animation de l'année scolaire 2022 – 2023 avait pour thème « **L'art sous toutes ses coutures** » ;
- * 1 projet d'activités par période :
 - Les arts culinaires ;
 - Les arts botaniques ;
 - Les arts scéniques ;
- * Les objectifs de ce projet d'animation reposaient sur trois axes :
 - Elargir la notion d'art et donner à voir sa variété ;*
 - Initier à de nouvelles pratiques culturelles et artistiques ;*
 - Décliner le thème dans des activités inattendues (l'art dans le sport...)* ;
- * A retenir : Un spectacle de fin d'année mis en place par Sophie dans le cadre de son BPJEPS, qui a eu beaucoup de succès ;
- * Fréquentation moyenne : 25 enfants par mercredi.

2. Septembre à Décembre 2022

- * Le projet d'animation de l'année scolaire 2022 - 2023 a pour thème « **Le Moulin à Histoires** » ;
- * 1 projet d'activités par période, donc 2 sur la fin de l'année :
 - Anatomie d'une histoire ;
 - Plongeurs dans les contes ;
- * Les objectifs de ce projet d'animation reposent sur plusieurs axes :
 - Découvrir la culture littéraire des contes de manière ludique et immersive ;
 - Plonger les enfants dans un imaginaire tout au long de l'année ;
 - Susciter l'intérêt pour les livres, les histoires ;
 - Amener le groupe à la création de sa propre histoire ;
- * A retenir : Un moulin qui fabrique des histoires et beaucoup d'animatrices déguisées ;
- * Fréquentation moyenne : 25,1 enfants par mercredi.



3. Analyse des mercredis de l'année

25

Enfants par
mercredis en
moyenne

97

Enfants distincts
accueillis

37

Mercredis
d'ouvertures

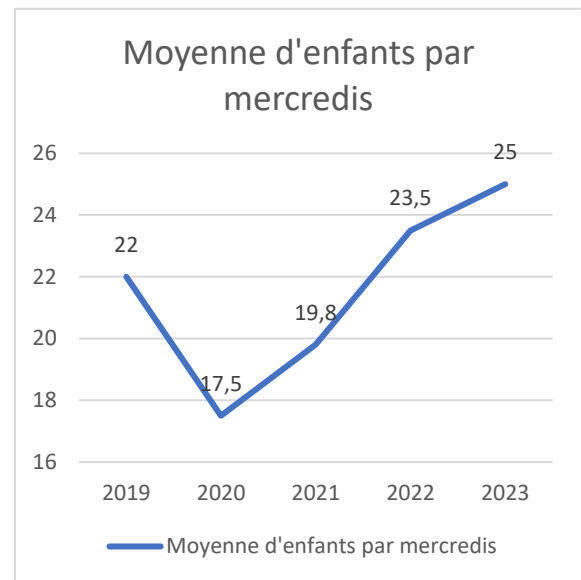
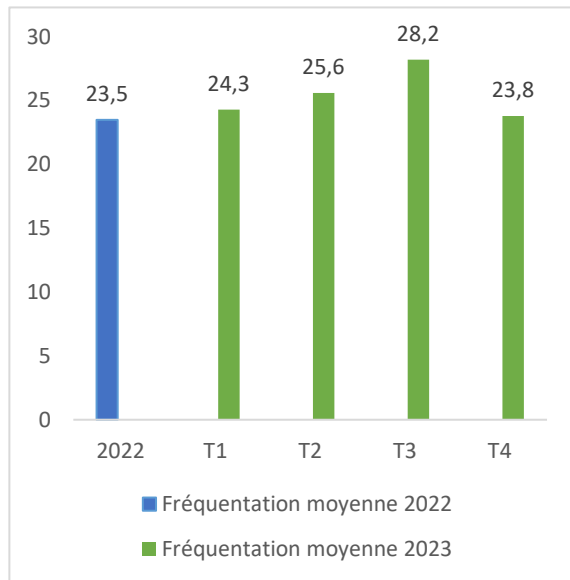

Le nombre d'adeptes des mercredis de Croc'Loisirs croît régulièrement d'année en année, ce qui est un marqueur de la qualité de l'accueil qui y est proposé et de l'engagement des professionnels qui travaillent auprès des enfants.



B) Accueil extrascolaire : les vacances



1. Les petites vacances

→ L'hiver

* Le thème : « **Corps et Sport !** »

* Au programme : Trois jours de découvertes sportives (hockey, taekwondo, tir à l'arc et yoga) et des animations autour du fonctionnement du corps humain.

26 enfants en moyenne

10 jours d'ouverture

4 animateurs par jour

76 enfants différents

* Bilan : Des effectifs très importants et un recrutement pas évident, ce furent des vacances sportives pour l'équipe d'animation !



→ Le printemps

* Le thème retenu : « **Le printemps à travers le monde** »

* Au programme : Partir à la découverte des différentes célébrations du printemps dans les cultures d'ici et d'ailleurs et une sortie accrobranche.

19,1 enfants en moyenne

60 enfants différents

4 animateurs par jour en moyenne

9 jours d'ouverture

- * **Bilan :** Beaucoup de familles parties en vacances, donc moins d'enfants, mais un programme qui a beaucoup plu.



→ L'automne

- * Le thème retenu : « **Mon automne imaginaire** »

- * Au programme : Un condensé d'animations qui fait appel à l'imagination des petits et des plus grands, à travers des activités sportives, manuelles, scientifiques, artistiques et culinaires !

24,9 enfants en moyenne

77 enfants différents

9 jours d'ouvertures

4 animateurs par jour en moyenne

- * **Bilan :** Un programme féérique dans la lignée du projet d'animation de l'année.



→ Analyse des petites vacances

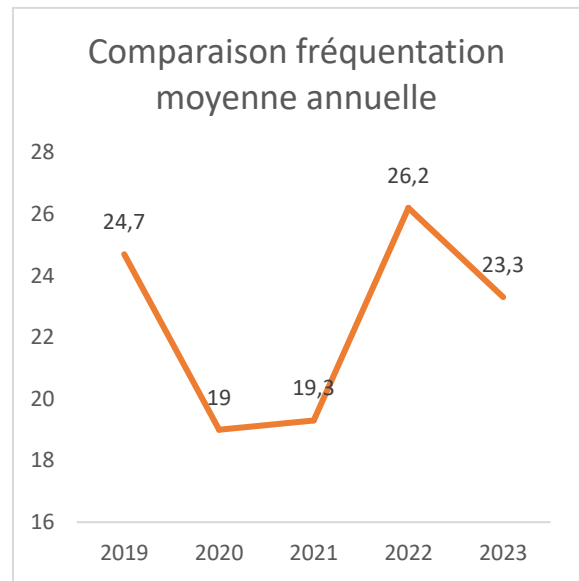
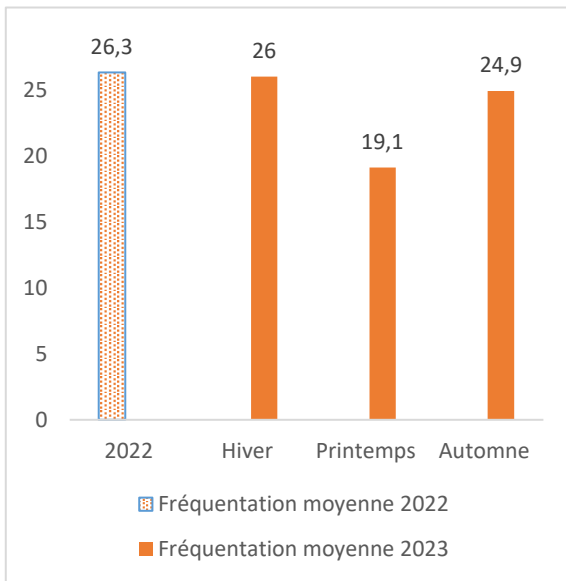
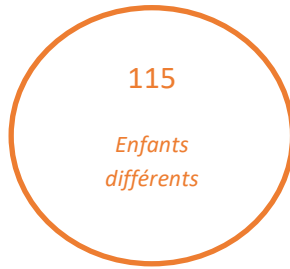

On constate une baisse de la fréquentation moyenne sur les petites vacances expliquée par une faible fréquentation lors des vacances de printemps où de nombreuses familles sont parties en vacances. Les années précédentes, les meilleurs chiffres avaient été réalisés sur cette période, avec des moyennes à 28 enfants par jour.



2. Les grandes vacances d'été

En 2023, l'équipe de direction a souhaité mettre un soin tout particulier à la préparation de l'été, pour proposer un sans-faute aux familles et offrir un accueil de qualité.

Le fonctionnement des thèmes, les sorties et leurs fréquences, le programme : tout a été décidé par l'équipe saisonnière, afin qu'elle se sente investie et impliquée.

* Les thèmes retenus :

- Eté ambiancé ;
- Dans le monde des dessins animés ;
- Retour vers le futur ;
- A l'aventure, dans la nature ;
- Les 5 sens.

* Au programme : 1 sortie piscine par semaine + 1 sortie et/ou 1 intervenant par semaine, des grands jeux, du sport, de l'art, et même une piscine gonflable !

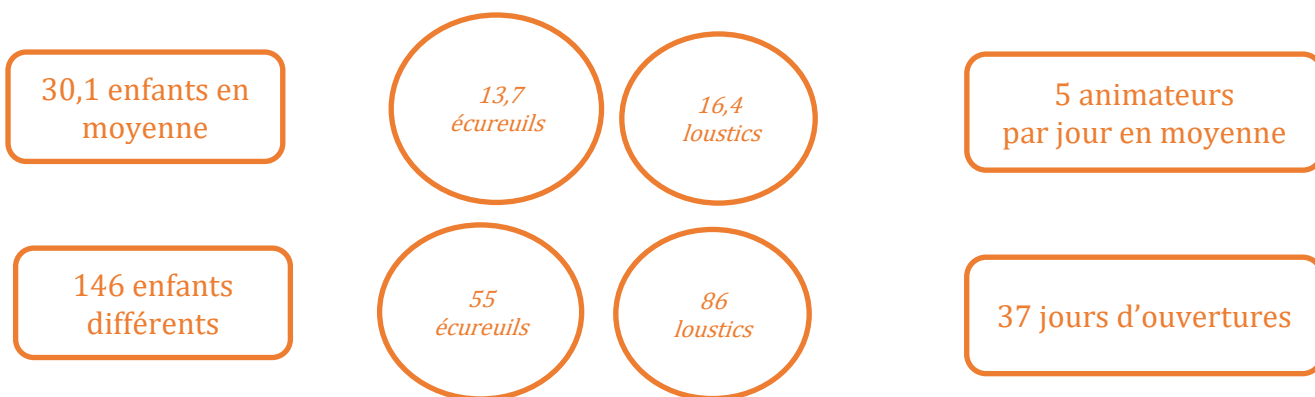

* Bilan : Un été sans heurts avec une équipe très compétente, bien formée et préparée, qui a permis aux enfants de passer un été haut en couleurs et en découvertes !

La variation du rythme des sorties et leur nature a permis également d'éviter aux enfants qui restent tout l'été de se lasser et à l'équipe de s'essouffler. Les parents ont été ravis, l'équipe a assuré : mission réussie !



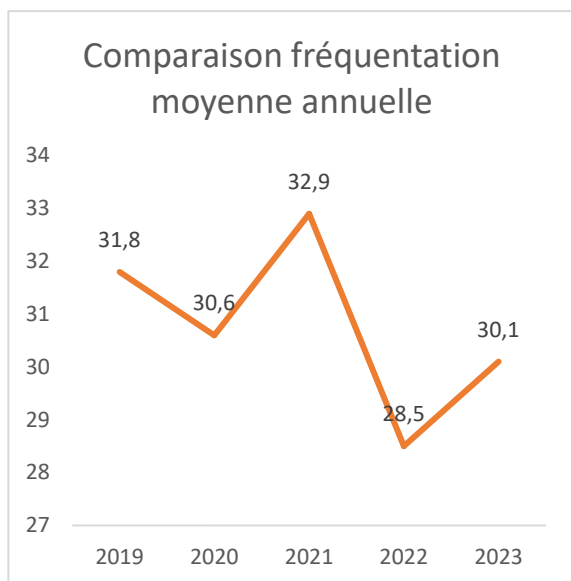

→ De nombreux éléments ont contribué au succès de l'été 2023 :

- * Une préparation amorcée en janvier ;
- * Des sorties variées ;
- * Une équipe bien formée ;
- * La passerelle avec la crèche « Pirouette » qui a été un vrai succès ;
- * Un travail de fond sur la qualité de l'accueil des familles et de leurs enfants, ce qui a permis de reconstruire un lien de confiance avec les parents.

C) Conclusion



- * L'année 2023 s'est révélée fidèle à ce qui se profilait fin 2022, avec comme maîtres-mots la stabilité, et une évolution de la fréquentation positive et constante, prenant un rythme de croisière.

Les bases d'un accueil de qualité sur une longue durée étant posées, 2024 s'annonce plus riche en projets, de petite ou grande envergure.

1. Présentation de la structure

A) Fonctionnement

- * Un accueil de loisirs adolescents ouvert à partir de l'entrée en 6^{ème} et jusqu'à la terminale ;
- * Un lieu d'accueil, d'animation, d'accompagnement et une pépinière de projets ;
- * Ouvert un vendredi sur deux dans le cadre des soirées jeunes ;
- * Ouvert certains samedis pour des sorties et des levées de fonds ;
- * Ouvert une journée par semaine pendant les vacances scolaires ;
- * Accueil réalisé dans les locaux de l'accueil de loisirs.



B) Equipe

A l'espace jeunes en 2023, l'équipe permanente enfance jeunesse se compose de :

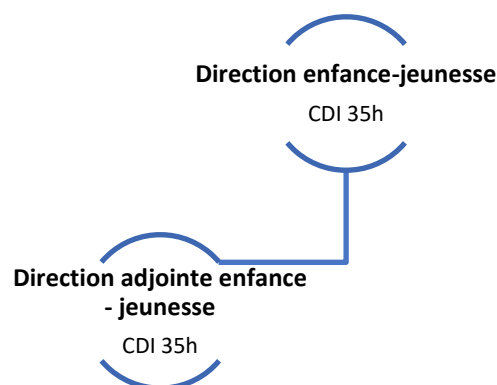

En septembre, avec le départ de Martin et suite aux contexte financier de l'association, cette dernière fait le choix de baisser le temps de travail du poste d'adjoint, élevé à 35h quelques mois auparavant : Sophie GARCIA est embauchée sur le même poste à 30 heures.

2. Les actions de l'espace jeunes

A) Les soirées jeunes

- * Les soirées jeunes, c'est un vendredi sur deux de 17h30 à 21h30, l'occasion de se retrouver entre ados pour préparer et partager un repas, après avoir expérimenté une animation proposée par les animateurs ou choisie par le groupe. Ce dernier est composé des mêmes adolescents toute l'année.

14 soirées

18,2 jeunes en moyenne



- * Au programme cette année : soirée raclette, soirée pizza, course d'orientation pour Pâques, soirée barbecue, lac...

B) Les actions d'autofinancement

- * Le groupe des soirées jeunes étant assez fixe, la nouvelle équipe de l'espace jeunes a proposé aux jeunes de mener des actions d'autofinancement pour partir en sortie à la fin de l'année avec l'argent récolté pour l'année scolaire 2022 – 2023. Deux ventes de petits déjeuners au marché ont permis aux jeunes de partir en sortie canyoning avec leurs animateurs. Au total, 278€ ont été récoltés ;
- * La dynamique ayant bien fonctionné, l'équipe de l'espace jeune a alors proposé aux adolescents de monter un projet de week-end ados autofinancé, appelé « Entre ados pour 0 euro », dans la destination de leur choix ;
- * La première action de levée de fonds a eu lieu lors de la bourse aux jouets, permettant de réunir 356€ de fonds pour le week-end ! Quatorze adolescents ont vendu des formules pique-niques, des pâtisseries et un stand de jouets.

3 actions menées

9 jeunes investis en moyenne

634€ récoltés



C) Les journées jeunes

- ✿ Les soirées jeunes fonctionnant bien, les animateurs de l'espace ont souhaité poursuivre les actions menées pendant les vacances scolaires, avec pour objectif la continuité éducative tout au long de l'année ; les jeunes étant demandeurs de se retrouver également sur les temps de vacances ;

5 journées
vacances

34 jeunes
différents

7,6 jeunes par
journée

- ✿ En 2023, l'équipe d'animation s'est rendu compte que ce format de journées jeunes fonctionne moins bien que les soirées. En effet, les adolescents qui fréquentent les soirées répondent moins présents pendant les vacances : stages sportifs, voyage, absence des copains... sont autant de facteurs qui n'aident pas les inscriptions à décoller ! Deux journées jeunes ont ainsi dû être annulées, faute de participants ;
- ✿ Ce qui attire les jeunes pendant les vacances, ce sont les sorties type canyoning ou bien la participation aux journées de récoltes de fonds, dans le cadre du projet « Entre ados pour 0 euro ».

D) Les permanences au collège

Le référent jeunesse intervient une fois par quinzaine sur le créneau 12h/14h dans les locaux du collège pour aller à la rencontre des jeunes. Une convention de partenariat en formalise les objectifs éducatifs :

- ✿ Créer du lien entre les jeunes et les professionnels de l'espace jeunes ;
- ✿ Récolter les attentes et les besoins des collégiens dans l'idée de développer des actions qui leur correspondent ;
- ✿ Communiquer sur les actions proposées par l'Espace Jeunes.

Dans ce cadre, les animateurs proposent des temps d'échanges, de jeux collectifs et peuvent ponctuellement distribuer des collations en rapport avec un projet d'animation.

E) Le promeneur du net

« La démarche Promeneurs du Net est un dispositif national déployé en France dès 2012 pour assurer une présence éducative sur Internet. Créer, maintenir le lien, écouter, conseiller, soutenir : les Promeneurs du Net, c'est une autre manière d'être en relation avec les jeunes sur Internet. »

Site des promeneurs du net.12

Formalisé par une heure de présence sur les réseaux sociaux le mardi de 13h à 14h, notre engagement sur ce dispositif a été fluctuant tout au long de l'année, mais relativement faible jusqu'en septembre.

Le dispositif a été repris avec plus de vigueur dès cette date, avec une permanence tous les mardis de 13h à 14h sur Facebook et Instagram.



F) Les séjours

En 2023, trois séjours ont été proposés : un au ski, un à la mer à destination des adolescents ; et le dernier au bord du Tarn pour les enfants.

5 jours, 4 nuits

3 encadrants

- **Séjour 11 – 17 ans, du 27 février au 3 mars, au Lioran**

15 places

11 inscrits

Patinoire

Journée ski

- ✿ Un séjour à la montagne avec une journée ski, activité patinoire, course d'orientation et différents jeux de pleine nature ;
- ✿ Les adolescents ont séjourné à l'hôtel et Résidence des Bains à Vic-sur-Cère, en pension complète ;
- ✿ L'aller s'est fait en covoiturage et le retour en train ;
- ✿ Un séjour en petit comité, dont le prix a freiné les inscriptions ; mais les participants sont tous revenus ravis.

- **Séjour 11 – 17 ans, du 17 au 21 juillet, à Palavas les Flots**

15 places

20 inscrits

Paddle

Balade à vélo

- ✿ Devant le succès de ce séjour, initialement proposé à 15 places au vu des modalités de transport, 5 places supplémentaires ont été ouvertes afin de satisfaire la demande ;
- ✿ L'aller – retour en transport en commun avait pour but d'accompagner les jeunes dans leur apprentissage de la mobilité douce ; mais ce moyen de transport ne s'est pas révélé des plus évidents pour un groupe de 20 adolescents.

- **Séjour 6-11 ans, du 24 au 28 juillet, à Aguessac**

24 places

15 inscrits

Canoë

Château

- ✿ Le séjour à destination des plus petits proposant une journée canoë, une attestation d'aisance aquatique était demandée. Cet élément a réellement posé problème aux enfants qui souhaitaient s'inscrire, car certains d'entre eux n'ont pas obtenu cette attestation ; d'où un nombre de participants plus faible que les places disponibles

→ Analyse de l'évolution de l'espace jeunes

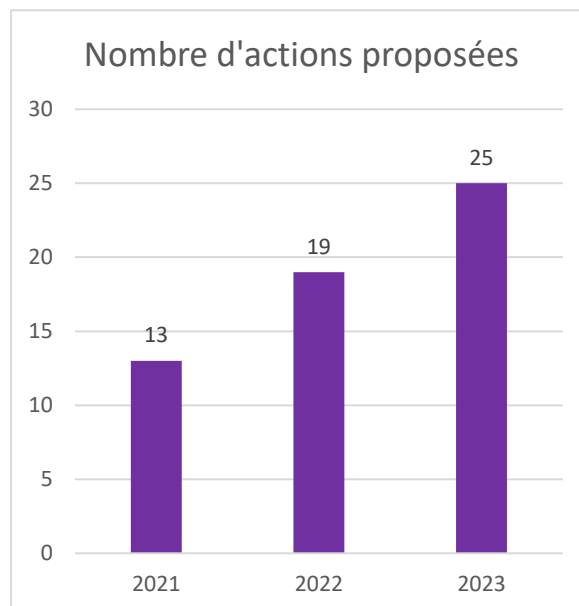
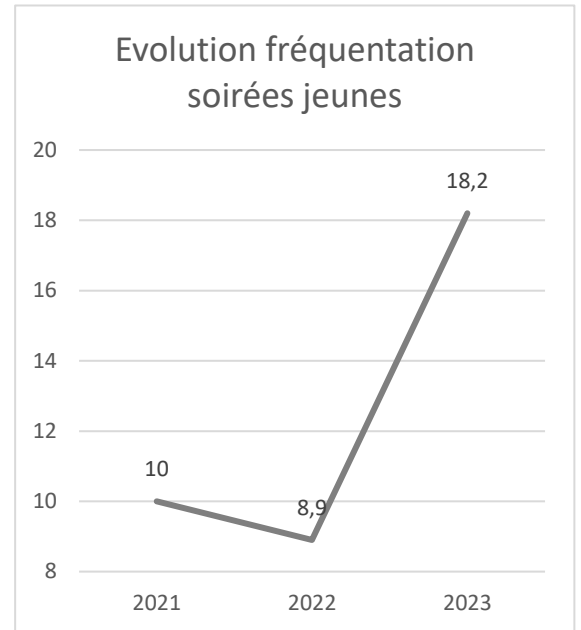
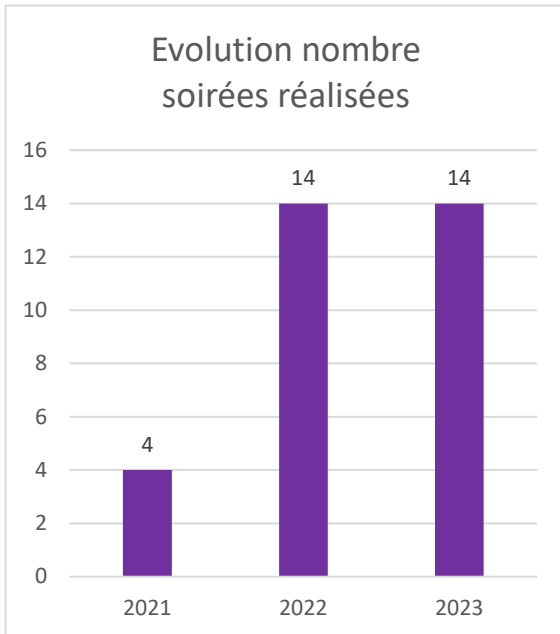

En conclusion :

- ✿ L'espace jeunes a pris un réel essor depuis sa reprise en septembre 2022 ! La fréquentation des soirées et le nombre d'actions ont grossièrement doublé depuis 2021. Le retour d'une équipe de direction stable a permis de restabiliser le service ;
- ✿ Le projet de week-end autofinancé connaît un réel engouement et une mobilisation record des adolescents ! Les notions d'implication, de vivre ensemble et de responsabilisation sont des axes forts de l'espace jeunes ;
- ✿ A l'image de son développement, l'espace jeunes évolue au 1^{er} janvier 2024 sur un nouveau dispositif CAF, à savoir la « Prestation de Service Jeunes ». Dans ce cadre, en parallèle du projet « Centre social », le projet de fonctionnement de l'Espace Jeunes a été rédigé courant 2023, déposé et validé par la Conseil d'Administration CAF en fin d'année, pour l'exercice 2024/2027.

4. Ô 9 : Tous acteurs du territoire

Ô 9 : Espace de Vie Sociale – France Services se compose de six domaines d'activités qui trouvent une réelle cohérence à se développer de manière transversale au sein de ce service.



France Services

Les permanences d'action sociale

Les rendez-vous des Familles

Les animations de territoire

L'espace de coworking et numérique

Le soutien aux associations



L'équipe qui fait vivre ce lieu se compose de 6 salariées soit 3,5 ETP (équivalents temps plein) depuis le 01.09.22 :

Une directrice d'association (0,42 ETP Ô 9), un agent d'entretien (0,14 ETP Ô 9), une secrétaire d'association (0,4 ETP Ô 9), deux chargées d'accueil (0,86 ETP et 0,71 ETP) et une responsable de service (1 ETP).

Les trois premiers postes cités sont des postes interservices, les trois suivants sont dédiés Ô 9. L'ensemble de ces postes sont des CDI (le dernier depuis le 24.12.22).

A - FRANCE SERVICES (FS) :

Depuis le 1^{er} avril 2019, dans le cadre de la mise en place du Relais Familles, devenu Ô 9, sur la commune de Sévérac d'Aveyron, la **mairie et la communauté des communes « Des Causses à l'Aubrac »** ont confié la gestion de la **Maison des Services au Public (MSAP)**, labellisée France Services (FS) au 1^{er} février 2020 et des permanences d'actions sociales déjà présentes sur le territoire à l'Association Familles Rurales de Sévérac d'Aveyron.

France services

« France Services est un nouveau modèle d'accès aux services publics pour les Français. Il vise à permettre à chaque citoyen quel que soit l'endroit où il vit, en ville ou à la campagne, d'accéder aux services publics et d'être accueilli dans un lieu unique, par des personnes formées et disponibles, pour effectuer ses démarches du quotidien ». Cf. site <https://www.cohesion-territoires.gouv.fr/france-services>

Cette convention FS implique **9 opérateurs partenaires** : Le Ministère de l'Intérieur, La Poste, le Ministère de la Justice, la Caisse Nationale des Allocations Familiales (CAF), la Caisse Nationale d'Assurance Maladie (CPAM), la Mutualité Sociale Agricole (MSA), la Direction Générale des Finances Publiques (DGFiP), Pôle Emploi, la Caisse d'Assurance Retraite et de la Santé au Travail (CARSAT).



Il y a deux opérateurs supplémentaires depuis 01.2024 à savoir : l'Agence Nationale de l'Habitat (ANAH) avec MaPrimeRénov' et MaPrimeAdapt' et le Ministère de la Transition Énergétique avec le Chèque Énergie.



France Services Sévérac d'Aveyron est l'une des 2700 FS labellisées en France. Elle fait partie du réseau départemental des FS qui existe depuis le courant de l'année 2021.

- 🌸 Ouverte 35h par semaine du lundi au vendredi grâce à la présence de 2 chargées d'accueil et conseillères FS : Mathilde et Christel ;
- 🌸 221 jours d'ouverture en 2023 ;
- 🌸 1853 demandes et accompagnements dans le cadre du dispositif FS.

Le dispositif FS est financé à hauteur de 35 000€ depuis 2023 (30 000€ avant) intégrés à la subvention de fonctionnement versée à l'association par la Communauté de Communes des Causses à l'Aubrac. Cette subvention de l'Etat a vocation à augmenter de 5000€/an jusqu'en 2026 pour atteindre 50 000€, en lien avec la montée en compétences et en charges des conseillers FS.

Borne de satisfaction : Depuis octobre 2021, la FS de Sévérac est dotée d'une borne de satisfaction. En 2023, voici les données relevées :

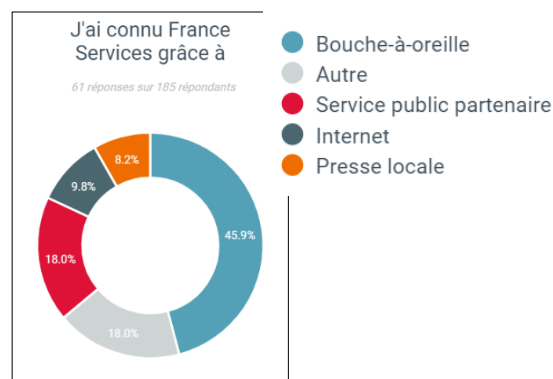
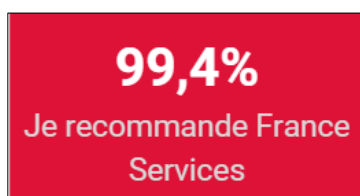

La FS de Sévérac, au même titre que ces voisins du territoire, est engagée dans une réflexion sur les nouveaux arrivants, coordonnée par le PETR et la CCCA, avec pour objectif de mieux les repérer, de cerner leurs besoins et pourquoi pas d'engager des actions propres à ce public, en lien avec les municipalités qui le souhaiteraient. Plusieurs temps d'échanges ont permis de poursuivre la réflexion en 2023.



Pour la 3ème année, la FS de Sévérac a organisé ses **portes ouvertes (PO)**. En cohérence avec son identité et ses valeurs, la **FS a associé les partenaires qui le souhaitent** (ML, Espace emploi formation, DDFIP, Guichet unique de la rénovation énergétique...). En amont, une chargée d'accueil et conseillère FS accompagnée par un bénévole, ont tenu un **stand d'information sur le marché du jeudi matin dans l'objectif de présenter le dispositif FS et les PO à venir**. Le 29.09, le **forum départemental FS** donnait le ton à Onet-le-Château avec la **participation active d'une de nos salariées**. Localement, la semaine suivante, **du 2 au 6.10, plusieurs permanences proposaient des actions spécifiques (Rdv individuels, atelier, conférence)**. Les permanences habituelles étaient bien sûr présentes. **L'équipe d'Ô 9 était mobilisée pour présenter le dispositif FS et l'ensemble de ses actions aux habitants venus**.



En 2023, Christel a représenté la FS de Sévérac d'Aveyron au niveau national en tant que « **pilote** » sur la **nouvelle plateforme du suivi d'activité** (plateforme de saisie de l'activité quotidienne). Elle a participé à l'amélioration de cet outil au sein d'un groupe de travail de 100 FS volontaires et sélectionnées. **L'expérience engendrée depuis 3 ans permet aujourd'hui à l'équipe accueil-FS de se positionner activement au sein du réseau départemental et national et d'y apporter son expertise**.



FS et ses missions sont régulièrement mis en avant sur le Facebook de l'association : Informations des opérateurs FS, démarches spécifiques par période (campagne déclarative des impôts, obligation de déclaration des armes, allocation de rentrée scolaire, etc.), vidéos tutos, vigilance aux fraudes, exemples d'accompagnements FS, etc. Deux fois/an environ, un article de presse rappelle les fondements de ce dispositif afin d'inviter les sévérageais à nous solliciter si besoin. **Depuis 2023, une signalétique a été mise en place dans le village, permettant une meilleure visibilité**.



La FS de Sévérac d'Aveyron avait mis en place en 2022, avec le service des particuliers des impôts de Millau, **une matinée de permanence en visioconférence permettant aux habitants de bénéficier d'un rdv avec un agent DDFIP** et d'un soutien technique d'une conseillère FS (installation de la visio, scan, etc.). Cette expérience a été renouvelée en 2023 lors de la campagne déclarative de l'impôt sur le revenu avec deux ½ journées de permanence, de quoi faciliter les démarches des habitants et notamment ceux qui reçoivent encore leur avis d'impôts en version papier. **19 personnes ont pu en bénéficier en 2023. L'objectif 2024 est de pouvoir délocaliser ces permanences dans une ou deux communes annexes**.



Dans la même logique de collaboration avec les opérateurs partenaires FS, **la CARSAT est intervenue sur le thème des retraites auprès des + de 55 ans du territoire**, en septembre 2023. Cette **conférence hybride** car diffusée en visio dans les CS de Laissac et St Geniez et la FS de Campagnac, suite à un travail de coordination porté par l'équipe d'Ô 9 – FS en cohérence avec la dynamique de territoire (CTG), a rassemblé **19 personnes** (17 en présentiel et 2 en distanciel).



L'espace d'information et de documentation : dans la salle d'attente, se trouve tout un **panel de documentation consultable sur place. De plus, des panneaux d'affichage intérieurs et extérieurs** présentent les services d'Ô 9, les offres d'emploi locales, les animations et autres informations concernant la vie du territoire. Toute cette documentation est régulièrement mise à jour et repensée pour permettre une meilleure lisibilité pour le public (Cf. photos). **Ô 9 est un lieu ressource apprécié des habitants**.



Les photocopies : Les particuliers peuvent faire des photocopies et impressions Ô 9. L'objectif est simplement de proposer un service facilitant pour les habitants dans leurs démarches. **En 2023, 270 demandes (contre 79 en 2020 et 145 en 2021 et 203 en 2022)** de ce type ont été comptabilisées pour ce service (prix coûtant).



B - LES PERMANENCES D'ACTION SOCIALE :

HEBDOMADAIRES OU BIHEBDOMADAIRES	MENSUELLES OU BIMENSUELLES	PONCTUELLES
<ul style="list-style-type: none"> - Espace emploi formation - Mission locale - Caisse Primaire d'Assurance Maladie - Assistantes sociales du département - Point info seniors 	<ul style="list-style-type: none"> - Mutualité Sociale Agricole (protection sociale et service social) - CARSAT - service social de l'assurance maladie - Guichet de la rénovation énergétique - Oc'teha 	<ul style="list-style-type: none"> - Mutualité Sociale Agricole (visites médicales) - Services médico-sociaux à domicile - Fondation OPTEO - Protection judiciaire de la jeunesse - Union Départementale des Affaires Familiales - France victime 12 - ADAVEM - Le service d'insertion sociale et professionnelle départemental Familles Rurales - Service d'action sociale de la Caisse d'Allocations Familiales - Institut Thérapeutique Educatif et Pédagogique de Grèzes - Accueil Millau - Ségur

17 partenaires (+ 3 en 2023) tiennent des permanences dans nos locaux.

TOP 5 PARTENAIRES LOCAUX :

Partenaire ↕	Nombre d'accompagnements ↕
EEF	1088
TAS	354
Mission locale	271
La MSA	89
GRE	60

En 2023, les partenaires locaux ont effectué **1881 accompagnements** (contre 863 en 2021 et 1594 en 2022).

Chaque demande de mise en place d'une permanence (conforme aux critères fixés par l'association) donne lieu à une rencontre : point sur les missions et les besoins de chacun, choix des créneaux de permanence et mise en place d'une convention.

ORGANISATION DES PERMANENCES

Assistants sociaux du Conseil Départemental
SUR RDV - Jeudi : 9h-12h - 05.65.73.04.00
(Par téléphone du mardi au vendredi : 9h-11h)

Point Info Séniors
SUR RDV - 06.45.73.42.66 ou pointinfoseniors@caussesaubrac.fr

Service social de l'Assurance maladie
SUR RDV - Jeudi 9h-12h (semaines impaires) - 36 46 dites « service social » ou servicesocial.rodez@carsat-mp.fr

Mission Locale
Mardi : 9h-17h, mercredi : 13h30-17h30 - 05.65.61.41.41

Mutualité Sociale Agricole - Conseiller en protection sociale
SUR RDV - 2^{ème} et 4^{ème} Jeudi du mois : 14h-16h30 - 06.45.51.14.17
Assistante sociale
SUR RDV - 05.65.75.39.27

Oc'Teha
SUR RDV - 2^{ème} mardi du mois : 9h-11h - 05.65.73.65.76

Caisse Primaire d'Assurance Maladie
Mardi : 15h-16h - 36.46 ou ameli.fr

Espace Emploi Formation
SUR RDV - Lundi, mercredi et vendredi : 9h-16h30 - 06.33.62.86.74

Guichet de la rénovation énergétique
1^{er} et 3^{ème} Jeudi du mois - 14h-16h30 (sauf les 07/09, 07/12/23, 07/03/24 et 06/06/24)
SANS RDV OU par tél au 05.65.61.43.51

PONCTUELLEMENT ET UNIQUEMENT SUR RDV :

Services médico-sociaux à domicile - Fondation OPTEO
SUR RDV - 05.65.42.00.75

France Victime 12 - ADAVEM : Aide aux victimes et médiation familiale
05.65.73.56.00

Union Départementale des Affaires Familiales 05.65.73.31.92

Service Insertion sociale et professionnelle 07.72.77.81.30 ou amandine.ferrand@famillesrurales.org

Protection Judiciaire de la Jeunesse 05.36.25.51.72

Action sociale - Caisse d'Allocations Familiales

Institut Thérapeutique Educatif et Pédagogique de Grèzes

Accueil Millau-Ségur

Quelques données statistiques sur FS et les partenaires locaux (permanences) :

REPARTITION PAR TRANCHE D'AGE DES USAGERS (%) :

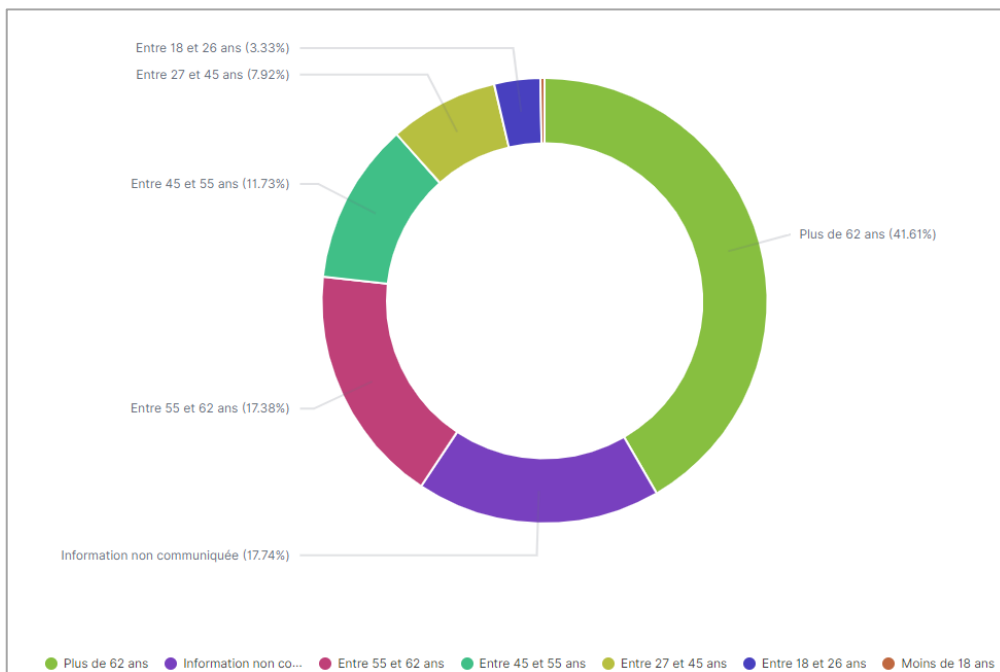

Ce sont les plus de 62 ans qui sollicitent le plus FS et les permanences pour un accompagnement. 5 mineurs seulement ont été accompagnés en FS en 2023 (mais 1 seul en 2022 donc évolution positive de la fréquentation des mineurs). *A noter : nous n'avons pas toujours connaissance de la tranche d'âge de la personne.*

REPARTITION DES ACCOMPAGNEMENTS PAR PROVENANCE DE L'USAGER :

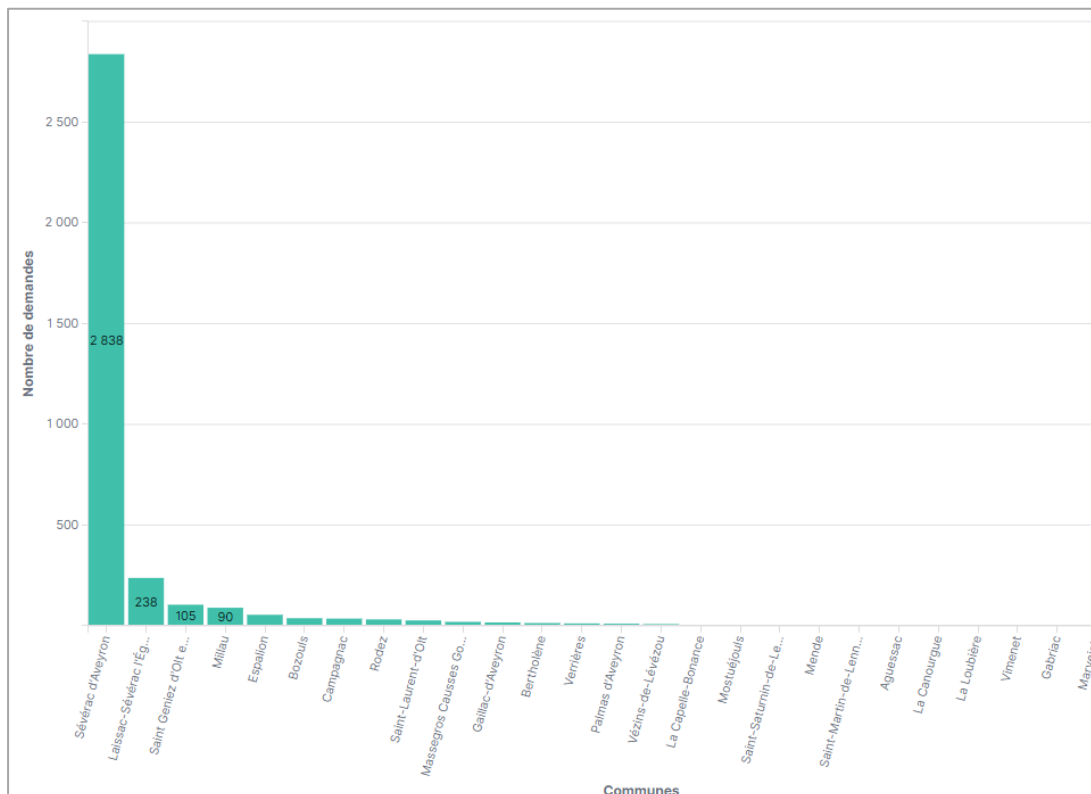

Les bénéficiaires de FS et des permanences sont majoritairement de la commune de Sévérac d'Aveyron.

PROFIL NUMÉRIQUE DES USAGERS

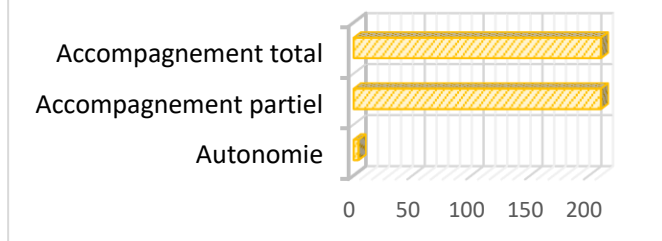

Une très faible partie des usagers est autonome dans ses démarches ; cela vient confirmer la nécessité d'un personnel disponible, à l'écoute et formé.

MODALITES D'ACCES POUR LES ACCOMPAGNEMENTS INDIVIDUELS :

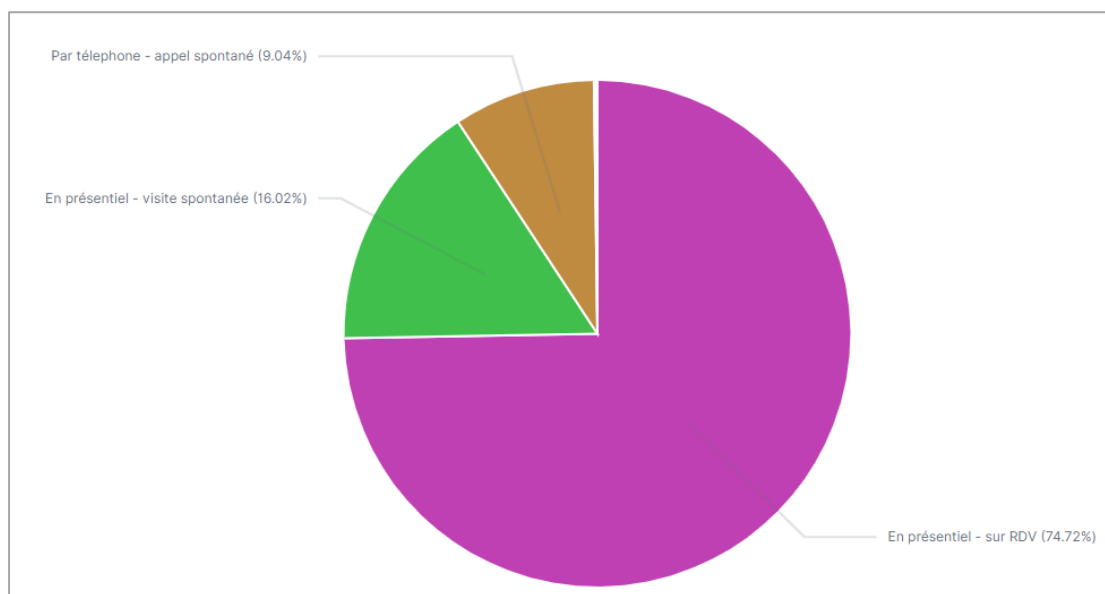

REPARTITION DES TYPES DE PARTENAIRES ET AUTRES ACCOMPAGNEMENTS :

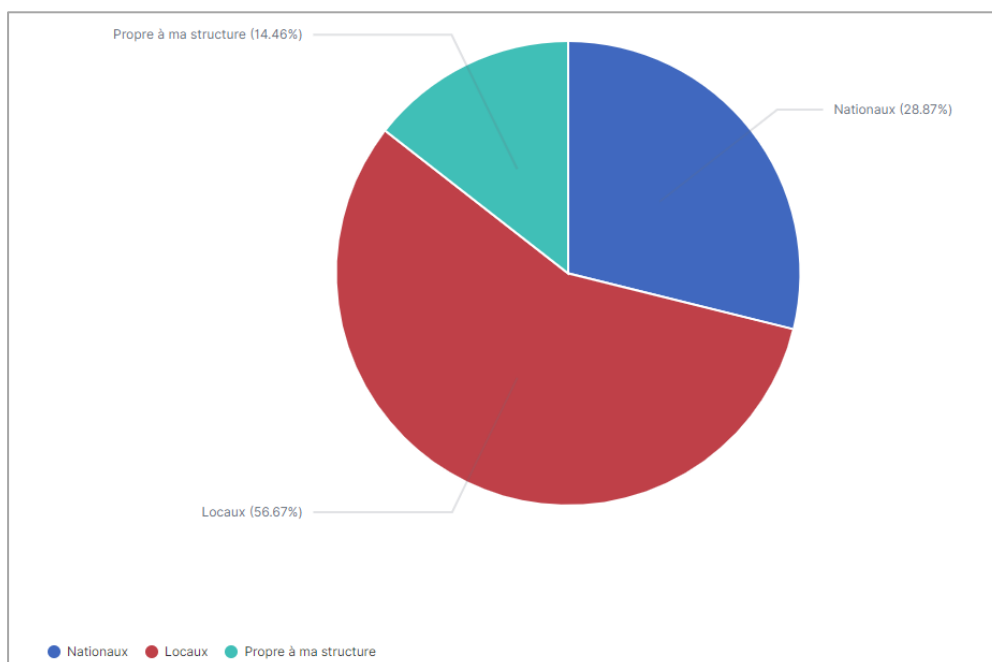

56% des accompagnements sont liés à nos partenaires locaux (qui peuvent être également opérateurs nationaux).

RÉPARTITION DES ACCOMPAGNEMENTS PAR PARTENAIRE NATIONAL

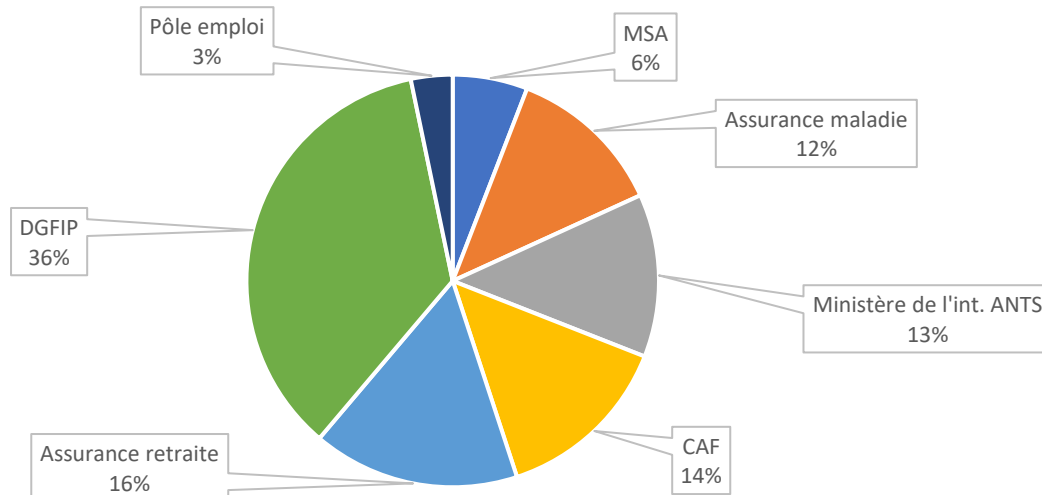

Comme en 2022, les conseillères FS de Sévérac d'Aveyron ont été particulièrement sollicitées en 2023 pour des démarches sur **les impôts, l'assurance retraite, les diverses démarches CAF** mais aussi tout ce qui concerne **la carte grise et le permis de conduire**.

ANALYSE 2023 - FS ET PERMANENCES :

- ✿ La fréquentation à l'accueil d'Ô 9 dans le cadre de FS et des partenaires de permanences est **encore en augmentation en 2023**. Le partenariat avec les acteurs locaux et le bouche-à-oreille continue de fonctionner ;
- ✿ Le remaniement du Transport à la demande (TAD), la signalétique dans le village et la délocalisation ponctuelle de FS sur des temps forts (conformément au projet social 2024-2027) **permettront assurément un accès à FS facilité pour tous les habitants ;**
- ✿ La dynamique partenariale d'Ô 9 - FS n'est plus à démontrer et continue d'évoluer positivement dans l'objectif d'apporter un **accompagnement global et de proximité aux habitants ;**
- ✿ Les statistiques départementales FS sont aussi en hausse : **60344 accompagnements (32911 en 2022)** ont été assurés en Aveyron soit 191 demandes traitées/jour. **FS Sévérac d'Aveyron est la 1ère du département en nombre de demandes par commune (élément lié aussi à la commune nouvelle) et la 2^{nde} en nombre d'accompagnements effectués (après la FS de Conques-Marcillac qui intervient sur plusieurs communes).**

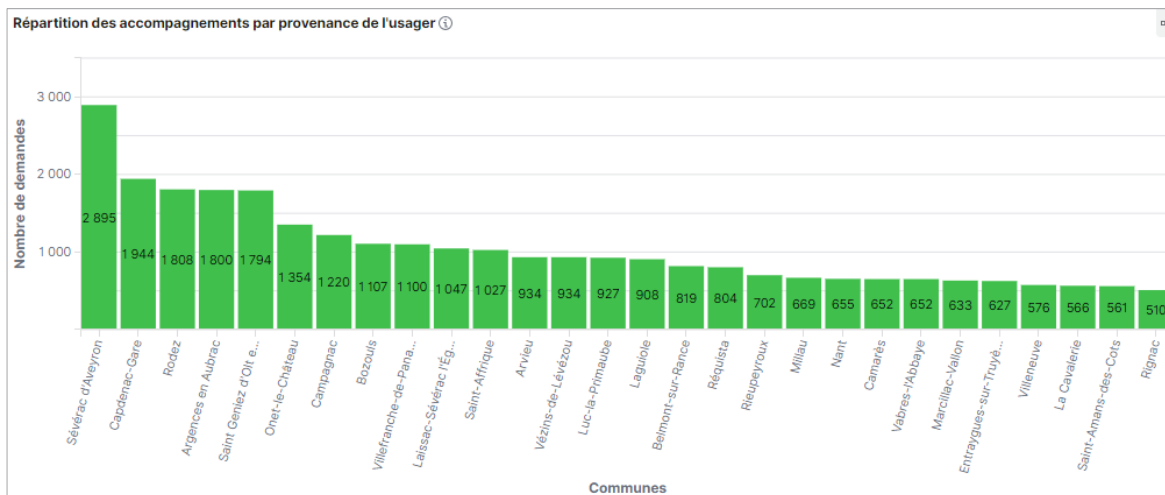
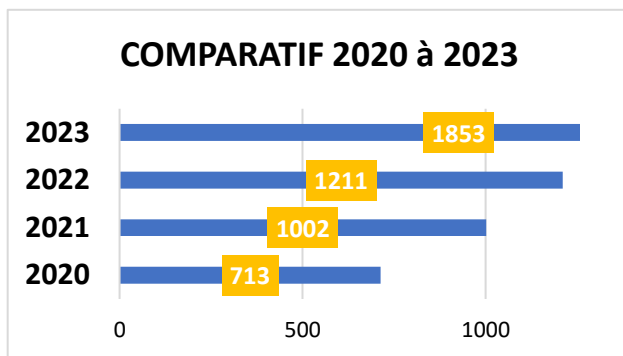

Ô 9 – France Services a également d'autres missions. Il s'agit de **proposer de l'animation, du soutien à la population** mais aussi de **valoriser la participation des habitants et les initiatives locales au travers des rdv des familles et des animations de la vie locale**.

Toutes ces actions visent à **répondre à des besoins, à favoriser les transmissions intergénérationnelles, à créer des espaces de rencontres**. Elles sont gérées soit directement par des bénévoles, soit par des professionnels de l'association, soit les deux et peuvent faire appel à des intervenants extérieurs. De nouveaux projets, à l'initiative des habitants, pourront voir le jour avec le soutien du centre social.



C - LES RENDEZ-VOUS DES FAMILLES :

Les actions de soutien à la parentalité : Depuis 2022, la formule « **Ateliers en famille** » fonctionne très bien avec une fréquentation régulière mettant en lumière l'intérêt des familles pour ces matinées en binôme : **parent/enfant ou grand-parent/enfant**.

Aussi, en 2023, 4 ateliers en famille ont eu lieu :

- 04.02.23 : Fabrication de cosmétiques naturels
- 11.03.23 : Fabrication d'un carnet d'expression
- 14.10.23 : Balade nature et land'art
- 25.11.23 : Initiation à la sophrologie

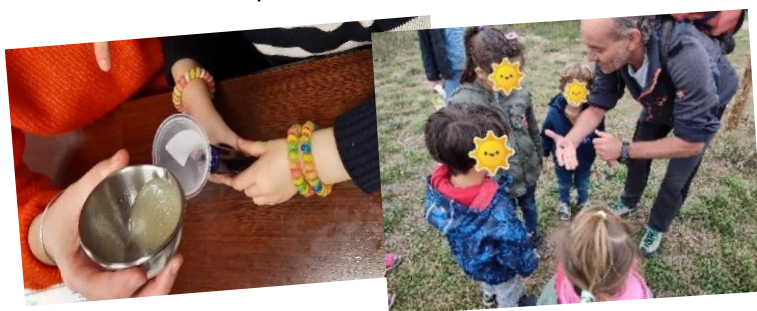

Ces temps de partage en duo, de collaboration à 4 mains, de convivialité invitent les familles à **expérimenter un moment privilégié propice à la relation**. Favoriser une complicité, apprendre à se faire confiance et à faire confiance à l'autre, valoriser les compétences parentales et celles de l'enfant, mieux

gérer son stress, son anxiété, les conflits, partager des notions de prévention de la santé et de l'environnement, etc. sont autant de points abordés durant ces ateliers.



S'ils sont volontairement ludiques, ces espaces de partage en famille ont toujours pour vocation de **soutenir la parentalité, de permettre l'expression et la gestion des émotions, d'instaurer une meilleure communication entre l'adulte et l'enfant, de proposer des outils concrets réutilisables au quotidien**.

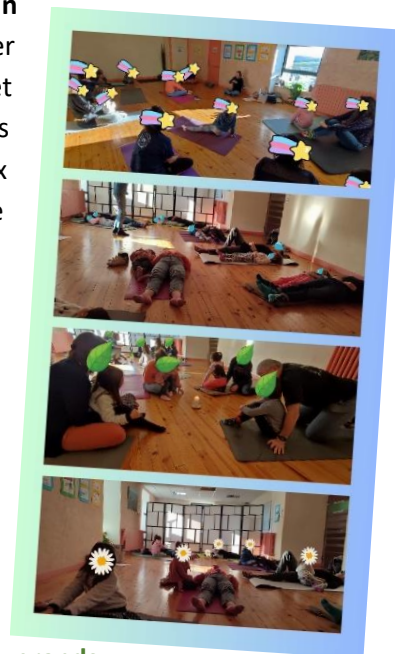

Au total, 53 participations ont été comptabilisées en 2023 (enfants, parents, grands-parents).



Le soutien à la parentalité est « *une démarche soutenante, accompagnante et non-jugeante qui reconnaît la pluralité des modèles familiaux et vise à conforter les parents dans leur rôle, à valoriser leur potentiel* », selon la définition de la CAF. Il s'adresse donc à l'ensemble des parents mais aussi aux grands-parents et plus largement à tous les adultes pouvant jouer un rôle auprès de l'enfant.

La CAF accompagne les porteurs de projets de soutien à la parentalité en attribuant des aides financières dans le cadre du REAAP (Réseau d'Ecoute, d'Appui et d'Accompagnement aux Parents). **Une demande de soutien a été réalisée pour ces actions (hors matinée jeux coopératifs) et acceptée à hauteur de 80% des frais de fonctionnement soit 696€ en 2023.**

D - LES ANIMATIONS DU TERRITOIRE :

Le club couture : 3 groupes ont évolué de janvier à juin : Les deux groupes historiques à Lapanouse : le lundi et le jeudi de 14h à 17h. Le lundi, 7 adhérentes ont choisi une formule partagée entre des séances en autonomie et des séances animées par Sylvie Graïa, couturière professionnelle. Le groupe du jeudi est toujours animé par deux bénévoles, Carméline Baldit et Renée Gely, avec 11 adhérentes (elles comprises). Enfin, le groupe en soirée a vite évolué (suite à la phase expérimentale de 2022) avec 7 adhérentes de janvier à juin. Depuis la rentrée de septembre 2023, pas de changement pour le groupe du jeudi après-midi (sauf - 1 adhérente). Le groupe du lundi après-midi a connu des départs ce qui n'a pas permis de le relancer vraiment à l'automne 2023 mais les ateliers en soirée ayant pris de l'ampleur (17 adhérents), il est possible qu'un nouveau groupe se constitue sur ce créneau du lundi après-midi à compter de septembre 2024. **Le club couture est basé sur le partage de savoirs et la convivialité, valeurs véhiculées par tous et notamment par ses 29 adhérents** (au 31.12.2023).

Le Carnaval des familles : La Team « Carnaval & Cie » a proposé cette année encore le fameux Carnaval des familles : une après-midi gratuite et ouverte à toutes les familles du territoire avec une flashmob, une banda, un défilé costumé, le jugement et la mise à feu de M. Carnaval, un goûter et des confettis pour tous les enfants. **Environ 400 personnes ont profité de l'événement.**



La balade chair de poule : La Team « Halloween » rejointe par des habitants du territoire a peaufiné cette année encore sa balade chair de poule. Lors d'un parcours rallongé et retravaillé, **900 participants** sont venus parcourir notre terrifiante cité médiévale. Une distribution de bonbons pour les enfants et des boissons chaudes (vin, lait, soupe) pour tous à l'arrivée clôturaient la soirée dans la salle des hommages du château. Cet événement a pu exister grâce à l'investissement des bénévoles organisateurs avant, pendant et après Halloween mais aussi grâce au soutien de nombreux habitants et associations le jour J ainsi qu'au soutien financier de la commune (500€). **Au total, environ 80 personnes se sont mobilisées pour faire de la balade chair de poule une très belle réussite pour le territoire !**

Les bourses aux jouets : **43 stands à la bourse aux jouets de décembre 2023, toujours très attendue.** Exposants et habitants venus faire des achats semblaient ravis. Les ados de l'Espace Jeunes ont préparé cette année encore des repas froids dont les recettes financeront leurs projets. **Une belle réussite pour cette action favorisant l'économie circulaire, le pouvoir d'achat des sévérageais mais aussi la solidarité** puisque les dons faits par les exposants à la fin de la journée ont été distribués aux associations caritatives locales et les recettes de la buvette et de la tombola ont été reversées au Téléthon.



Le vide-dressing : Organisé en avril 2023. Toujours dans une logique éthique et de soutien à la population, bénévoles et salariées de l'association se sont unis pour proposer cette nouvelle action labellisée « Printemps Citoyen Occitanie ». **36 stands étaient installés par 33 exposants.** Une fréquentation moyenne d'acheteurs a été relevée pour cette 1^{ère} édition mais l'achat d'occasion doit encore se démocratiser, il faut continuer à sensibiliser les sévérageais. **Un atelier colorimétrie** était proposé par une professionnelle, **7 personnes y ont participé.**

Castel Kids : dépôt-vente univers « enfant-puériculture-grossesse :

Existant depuis août 2021, C@stel 'Kids est co-animé par une équipe bénévoles-salariées. Son modèle économique et son fonctionnement sont fragiles. En 2023, 8 bénévoles ont participé à ce projet, permettant le remboursement de 850€ de pouvoir d'achat aux déposants, au nombre de 52 cette année. Plusieurs tentatives de solutions ont été engagées. **Un changement de formule s'inscrit à l'aube 2024 sous la forme d'une boutique éco-solaire avec « rachat au kilo » visant à simplifier la gestion et la manutention pour les bénévoles.**



Grainothèque : Installée Ô 9 depuis l'automne 2020, elle est cogérée par une **bénévole de l'association qui a suivi la formation** proposée par la Communauté de Communes « Des Causes à l'Aubrac » et les salariées. C'est un lieu où il est possible de déposer et échanger librement des graines de fleurs, de fruits et de légumes. Encore peu connue localement, c'est une initiative qui **a vocation à créer du lien et des échanges au sein de la population.** Elle est située dans le hall d'Ô 9 et attend que **d'autres habitants viennent troquer leurs graines.** **En parallèle, la technique du bouturage impulsée par cette bénévole au sein des locaux est investie par certains de nos utilisateurs.**

Un espace de tri et des collectes de déchets à recycler : L'espace de tri est toujours installé dans la salle de convivialité Poz Kf et actualisé au fil de l'eau. **Ô 9 est toujours point de collecte** pour une initiative nationale qui soutient **l'accompagnement des familles touchées par le deuil périnatal** (Fb : *Collecte stylos deuil périnatal*). 2 collectes existent : stylos/feutres/matériel de bureau ; brosse à dents/tubes de dentifrices (Cf. listing des déchets collectés). **Le 1er envoi a été fait début 2024 avec plus de 8kg** de brosse à dents usagées et tubes de dentifrice vides **mais les 2 collectes continuent pour tous les habitants, les commerces, les collectivités, les associations, les écoles, etc. qui voudraient contribuer à cette démarche solidaire. Objectif 20kg pour les stylos/correcteurs/feutres/etc. ! Cet espace est un véritable point d'appui et d'échanges entre les utilisateurs du lieu sur le thème de l'écocitoyenneté.**



Des ateliers de prévention, de sensibilisation et de développement de compétences :

Ateliers informatiques : Suspendus depuis l'arrêt du financement des Pass numériques par le département fin 2022, ils ont laissé une vingtaine de personnes intéressées en attente. Espérons qu'une solution pérenne pourra être trouvée avec les partenaires de ce projet (autres CS/FS, CCCA).



Atelier prévention routière avec le Point Infos Seniors (PIS) : Ô 9 – FS a accueilli en septembre



2023 une conférence sur la prévention routière organisée par le PIS à destination des **+ de 60 ans.** Cette demi-journée a été une réussite grâce au relais important de l'information fait en amont auprès des associations locales, des habitants accompagnés en FS, à la fois par l'équipe d'Ô 9 et celle du PIS. **17 personnes ont participé à cette conférence ludique.**

D'autres ateliers proposés par des partenaires institutionnels ont eu lieu en 2023 pour lesquels Ô 9 – FS a relayé l'information activement et mis à disposition des salles adaptées et équipées :

Formation des aidants : Le diagnostic du CLAS (contrat local de santé) et de la CTG (convention territoriale globale) de la CCCA ont fait apparaître un **besoin d'actions d'accompagnement à destination des aidants familiaux du territoire.** En parallèle, **l'ADMR de l'Aveyron a déployé une formation à Sévérac d'Aveyron,** relayée par l'association FR via Ô 9 - FS, qui a constitué **un groupe d'aidants présents 6 mardis après-midi.** Le dernier atelier a été l'occasion de présenter le service Ô 9 et plus particulièrement le dispositif FS. Suite à la constitution de ce petit groupe, **un café des aidants** a vu le jour début 2024.

Ateliers de la Mission locale (ML) : Le nombre d'accompagnements de jeunes de 16 à 25 ans augmentant sur Sévérac d'Aveyron dans le cadre des permanences hebdomadaires (1 jour et ½), la ML a souhaité développer localement des ateliers collectifs (CV, lettre de motivation, etc.) qui ont débuté dans les locaux d'Ô 9 – FS les mercredis matin en décembre 2023 et ont continué début 2024.

Ateliers de l'Espace Emploi Formation (EEF) : Une session de 7 ateliers mobilité a été proposée par l'EEF à des personnes bénéficiaires du revenu de solidarité active (RSA) en octobre et novembre 2023 dans les locaux d'Ô 9 – FS dans l'objectif de préparer l'examen du code de la route.

Ateliers du Conseil départemental (CD) de l'Aveyron : 2 ateliers ont été initiés par le service insertion du Pôle des solidarités humaines du Département à destination de personnes bénéficiaires du RSA en septembre et octobre 2023.

ANALYSE 2023 - RDV DES FAMILLES ET ANIMATIONS DE LA VIE LOCALE :

- * Le bilan de l'année 2023 met en évidence un meilleur repérage d'Ô 9 - FS par les acteurs locaux au fil des années et donc un partenariat qui se développe au service de la population pour proposer des formations et ateliers qui répondent à des besoins. Il semble que ce type de collaboration soit la clé pour accentuer des propositions intéressantes que l'association seule ne pourrait organiser et qui sont d'autant plus opportunes qu'elles font appel à une complémentarité des acteurs ;
- * Les sévéragais se saisissent toujours des animations proposées par l'association en y participant voire même en devenant acteurs/organiseurs de certains événements fédérateurs. Bénévoles du Conseil d'administration, bénévoles d'actions ponctuelles contribuent à l'animation de la commune et sont force de proposition. Favoriser le pouvoir d'agir des habitants reste une mission forte et permanente du centre social au travers de ces actions intergénérationnelles ;
- * Les ateliers en famille correspondent aux attentes des familles du territoire qui sont de plus en plus nombreuses à y participer depuis 2 ans. Si les moyens le permettent, le bouche-à-oreille pouvant aujourd'hui clairement fonctionner du fait de l'existence d'Ô 9 depuis 4 ans, il faudra (re)tenir des propositions différentes (conférence, ciné-débat, spéciale papas...) qui pourraient intéresser d'autres familles. Le projet social 2024-2027 valorisera les actions délocalisées ce qui permettra peut-être à d'autres parents de tenter l'expérience.

Deux missions viennent compléter le panel d'Ô 9 – FS : **C@stel'Work, espace numérique et coworking** et le **soutien aux associations**. Il s'agit de **faciliter le quotidien des associations et entreprises locales** en proposant des espaces, du matériel, de la formation, du soutien administratif et plus largement de **favoriser le lien dans cet écosystème**.

E - C@STEL' WORK : ESPACE NUMERIQUE/COWORKING :

Il s'agit des mêmes espaces, mutualisés et ouverts à tous. Le coworking inclut la présence de **professionnels** (tarifée) tandis que l'espace numérique souligne leur utilisation par des **particuliers** et des **associations** (gratuite).



Concernant les professionnels : En 2023, ce sont **7 coworkeurs différents** (entreprises locales, télétravailleurs...) qui ont utilisé le coworking, **avec 8 réservations : 4 de l'open space, 3 du bureau individuel et 1 d'une salle de réunion**. **2 professionnels** ont également utilisé notre service de **photocopies**.

Un vidéoprojecteur, une webcam et une enceinte Bluetooth permettent des formations et réunions (visioconférence) dans des conditions optimales.

Concernant les particuliers : **10 particuliers** ont bénéficié de l'espace numérique avec un total de **120 réservations** en 2023 (Les éléments quantitatifs concernant les particuliers ont été comptabilisés dans la partie FS-Permanences pour plus de cohérence).

Concernant les associations : **5 associations** ont utilisé l'espace numérique avec un total de **55 réservations**. Des **ordinateurs portables** et des **casques audios** peuvent être prêtés aux particuliers comme aux associations.

Les utilisateurs sont très satisfaits des locaux et équipements et soulignent régulièrement l'accueil et la convivialité qu'ils retrouvent Ô 9 – France Services. Les particuliers sont ravis qu'un tel espace existe en milieu rural et puisse leur rendre service.

Le club cowork Aveyron : Composé de Tiers-lieux dotés d'espaces de coworking et coordonné par l'Agence De l'Attractivité et du Tourisme du département, dont Ô 9 - FS fait partie, il s'est réuni plusieurs fois en 2023 pour faire naître des projets communs : **Un shooting photos** avec un professionnel a permis une **meilleure communication sur nos espaces** en local mais aussi sur le site **viensvivreanaveyron.fr** ; **un atelier Gestion du temps** a vu le jour en version hybride (présentiel à Réquista, distanciel dans les autres lieux comme à Sévérac avec **6 participants**) ainsi qu'une formation sur le cadre législatif du télétravail (qui n'a pas connu de succès à C@stel'Work).

F - LE SOUTIEN AUX ASSOCIATIONS :

Les salles : Deux espaces sont très régulièrement prêtés aux associations locales à savoir la **salle de réunion/formation/conférence** située à l'étage d'Ô 9 ainsi que **l'espace d'activités**, prévu pour être modulable et pouvoir également accueillir des instances de réflexion. Ils sont disponibles **gratuitement pour les associations du territoire qui sont toujours plus nombreuses à en bénéficier chaque année.**



En 2023, ce sont 16 associations différentes et 4 collectivités qui ont bénéficié de ces deux espaces pour un total de 281 réservations.

Les photocopies : Les associations locales ont la possibilité de faire leurs impressions et photocopies Ô 9 (*service payant : prix coûtant*). S'ils sont disponibles, le massicot, la plastifieuse et la relieuse peuvent également leur être prêtés. **En 2023, ce sont 16 associations locales qui ont pu en bénéficier. Cela montre l'activité importante du tissu associatif sur la commune et la nécessité de le soutenir.**

Le soutien administratif : Si à la création du service, il était question d'étendre ce soutien, l'association doit aujourd'hui assoir un fonctionnement dans le cadre du nouveau projet social 2024-2027 avant de pouvoir envisager d'étendre encore ses missions. **Un soutien de 1^{er} niveau (information, orientation) est assuré** depuis 2019 via FS et sera conservé pour la suite. **Le réseau national d'appui « Guide asso » nous permet aujourd'hui une orientation efficiente pour toute demande d'association nécessitant une expertise et un accompagnement plus poussé.** Pour 2024-2027, un travail de partenariat renforcé avec la commune et l'Office de tourisme est envisagé afin notamment de relayer les besoins des associations locales recensés au sein du service.

ANALYSE 2023 – C@STEL'WORK ET SOUTIEN AUX ASSOCIATIONS :

- ✿ **Le soutien aux associations prend de l'ampleur avec une augmentation régulière d'associations utilisatrices des services d'impressions/copies mais surtout de réservations de salles.** En effet, **8 associations avaient bénéficié d'une salle en 2019 contre 22 en 2022.** Cette mission de soutien aux associations locales est donc cohérente avec les besoins repérés lors de la création du service, devenus d'autant plus importants au sortir de la crise sanitaire. **Ô 9 est aussi un lieu de relais d'informations des actualités des associations** qui sont nombreuses à apporter des affiches, flyers, etc ;
- ✿ **C@stel'Work, espace de coworking et numérique à échelle rurale, soutient plusieurs types de public** : des entreprises locales en demande de salles de réunion/formation, des étudiants qui relèvent la valeur ajoutée d'un tel lieu à Sévérac d'Aveyron, des télétravailleurs qui peuvent passer les vacances scolaires dans leurs maisons secondaires ou familiales parce qu'ils trouvent des locaux adaptés sur place. Si de manière générale la demande est peu régulière, elle vient répondre à des attentes ciblées. L'année 2023, avec la phase de diagnostic liée à la demande de label Centre Social, viendra identifier plus finement les besoins.

ANALYSE ACCUEIL 2023 :

Année	2019	2020	2021	2022	2023
Nombre de jours d'ouverture	169	245	245	238	221
DEMANDES ET ACCOMPAGNEMENTS	1498	1896	2390	3398	4504
MOYENNE PAR JOUR	8,86	9,11	9,76	14,27	20,38

La fréquentation à l'accueil d'Ô 9 – FS a augmenté de 300% depuis 2019 et de 33% entre 2022 et 2023. Elle ne cesse donc d'augmenter de manière importante chaque année.



L'équipe favorise au maximum la prise de rendez-vous pour être complètement disponible pour accompagner les habitants mais aussi pour s'assurer que ceux-ci ont bien les documents nécessaires à l'aboutissement de leur démarche. Pour autant, il y a très peu d'attente et les demandes prioritaires sont prises en compte rapidement. L'accueil d'Ô 9 - FS est clairement repéré comme un lieu ressource par les sévérageais.

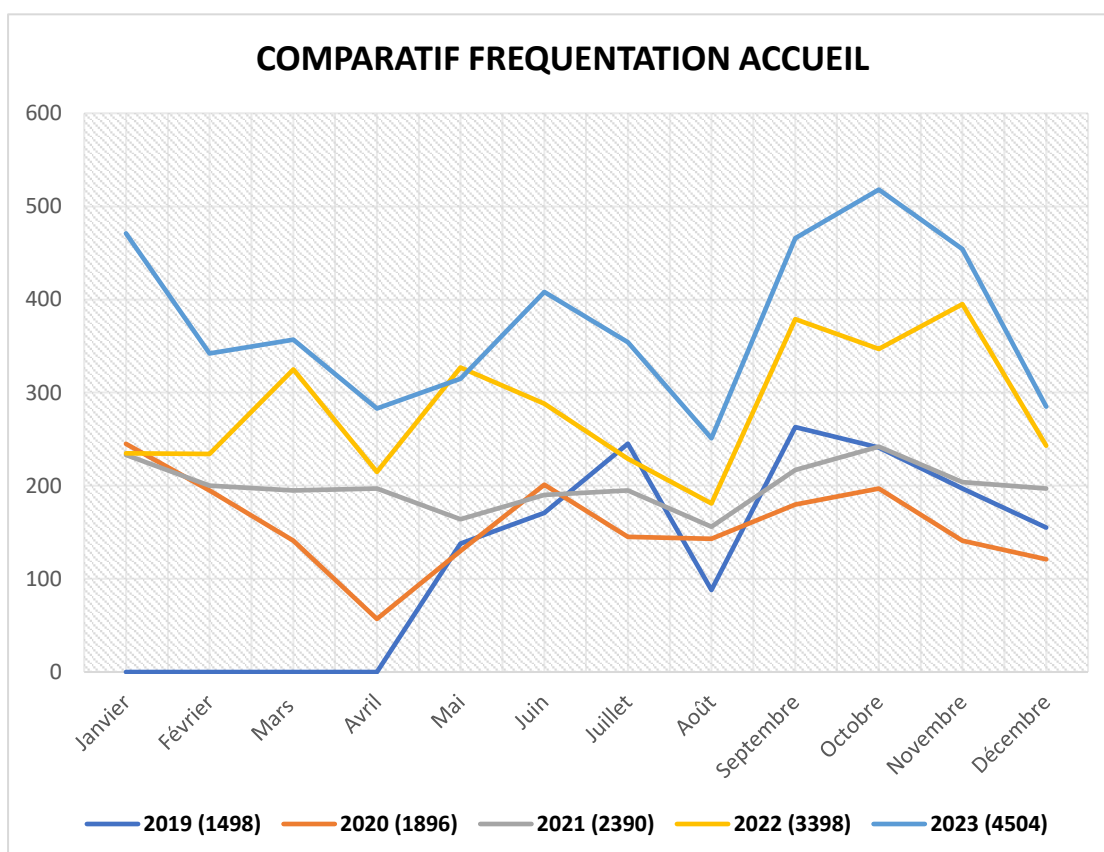

Les mois d'août et décembre connaissent chaque année une plus faible activité et sont aussi deux périodes durant lesquelles la structure ferme quelques jours. Le mois d'avril est également toujours plus calme. Seul le mois de mai est inférieur en termes de fréquentation à l'année précédente. Il est marqué par la campagne déclarative de l'impôt sur le revenu qui avait connu une très grosse affluence en 2022 et reste élevée en 2023. Le mois d'octobre

2023 a connu un pic de fréquentation (+ de 500 demandes et accompagnements à l'accueil ce qui n'était jamais arrivé). Globalement, les courbes 2022 et 2023 sont assez similaires.

Ô 9 – FS est aujourd'hui repéré comme lieu de référence à Sévérac d'Aveyron. Sa fréquentation via l'accueil ne cesse d'augmenter. Les premiers chiffres 2024 témoignent de cette tendance.

Ces données concernent uniquement les demandes et accompagnements notés à l'accueil d'Ô 9 et ne comptabilisent pas les participants aux animations proposées ainsi que les utilisateurs des services de la structure. L'analyse globale ci-dessous donne ces éléments :

ANALYSE GLOBALE DU SERVICE 2023 :

Au total, ce sont 7014 personnes qui ont bénéficié des actions d'Ô 9 en 2023 (3324 en 2021, 5231 en 2022).

Voici un schéma englobant l'ensemble des demandes, inscriptions, accompagnements, participations et utilisations pour chacun des domaines :

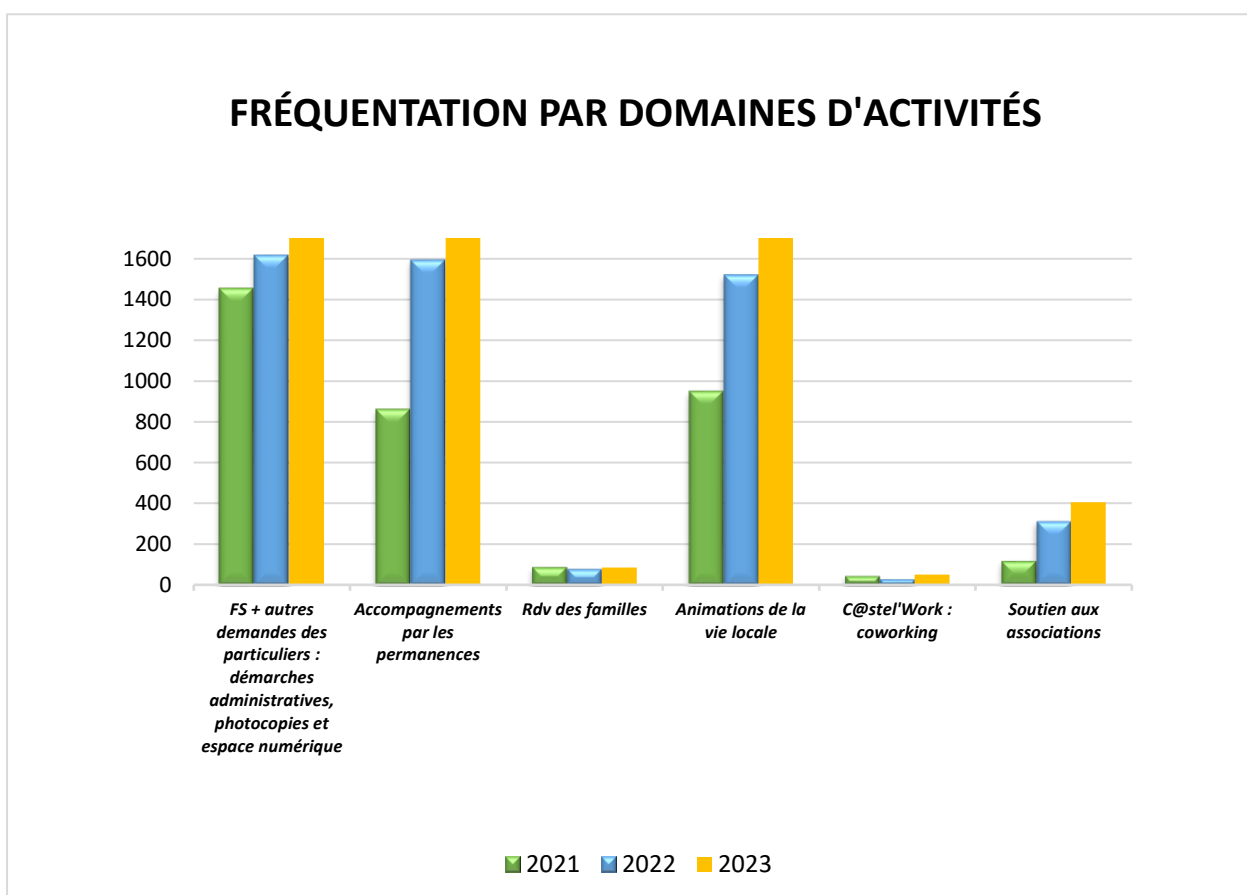

Les 6 domaines d'activités d'Ô 9 - France Services ont connu une évolution positive en 2023 en termes de fréquentation, à l'image des années précédentes. Cette évolution est particulièrement importante dans le cadre de l'accompagnement des habitants aux démarches administratives et sur l'accès aux droits (FS, photocopies, espace numérique, permanences), au niveau des animations de la vie locale qui connaissent de plus en plus de succès sur le territoire et fédèrent les sévérageais autour de projets et concernant le soutien aux associations locales qui ne cesse de progresser. C@stel'Work et les Rdv des familles continuent à répondre à des besoins des habitants. Ils font partie des nombreux thèmes qui ont été abordés dans le cadre du diagnostic de territoire en 2023 et seront amenés à évoluer dans le cadre du projet social 2024-2027.

5. Chiffres clés de l'année

RELAIS PETITE ENFANCE "CABRIOLE"

Moins de 4 ans

52 enfants **19** familles accueillis **16** assistants maternels en exercice pour **43** haltes-jeux

2 MAM

5 actions collectives d'accompagnement des professionnels

0.34 ETP **12h** par semaine



CRÈCHE "PIROUETTE"

Moins de 4 ans

49 enfants accueillis **17** adaptations

9 passerelles avec "Croc'Loisirs"

3 sorties avec les écoles

2 fêtes des familles **154** personnes

9 stagiaires accueillis

8.22 ETP **11** professionnels

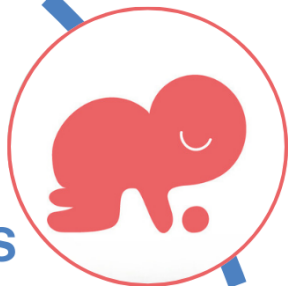

CHIFFRES CLES 2023



ASSOCIATION DE
SÉVÉRAC D'AVEYRON

Active depuis 1956

20.26 ETP tous contrats confondus

20 salariés permanents **11** saisonniers

19 bénévoles

197 adhérents

3 Comités de pilotage Centre Social

62 participants

14 rencontres diagnostic

182 participants

1 agrément Centre Social

ALSH "CROC'LOISIRS"

De 3 à 11 ans

177 enfants accueillis

25 enfants mercredis

23,3 enfants petites vacances

30,1 enfants été

11 animateurs saisonniers

2.83 ETP enfance jeunesse

3 permanents



ESPACE JEUNES

De 11 à 17 ans

68 jeunes accueillis

14 soirées **18,2** jeunes

5 journées vacances **7,6** jeunes

3 séjours **46** inscrits

3 actions d'autofinancement **9** jeunes

634€ récoltés



EVS "Ô9" FRANCE SERVICES

Tous public **3,5** ETP

4504 demandes et accompagnement à l'accueil **+33%**

7014 personnes ont bénéficié des actions de l'"Ô9" **+33%**

17 partenaires d'actions sociales **1881** accompagnements **+18%**

4 ateliers en famille **53** participants

3 groupes couture **29** adhérentes

1300 participants Carnaval & Balade Chair de poule

79 stands Vide dressing & Bourse aux jouets

8 bénévoles Dépôt vente "C@stel'kids" **850€** reversés

22 utilisateurs Espace coworking "Castel'Work"

16 associations & **4** collectivités ont réservé la salle de réunion

7. Bilan financier

CHARGES			PRODUITS		
INTITULE DE COMPTE	REEL 2022	REEL 2023	INTITULE DE COMPTE	REEL 2022	REEL 2023
Fournitures non stockables (eau, gaz, électricité)	38495,95	46367,90	Prestation de Service CAF	159 653,93	254 317,20
Carburants	241,96	88,48	Bonus territoire	63 202,12	62 028,93
Fournitures d'entretien	3 701,87	4 530,18	Prestation de service MSA	15 833,33	21 245,19
Petit équipement	5 058,45	2 849,74	Participations familiales Petite Enfance	54 936,05	54 383,06
Fourniture administrative et de bureau	3 360,66	2 780,75	Participations familiales Enfance Jeunesse	46 649,00	54 045,50
Pharmacie, puériculture et Covid	526,82	528,10	Participations familiales autres activités	2 462,12	5 675,78
Fournitures alimentaires	4 046,54	4 261,50	Vente de marchandises	49,20	633,04
Couches			Produits des activités annexes	4 553,37	3 343,70
Fournitures d'activités	3 648,28	2 619,24	Mise à disposition du personnel facturée		
Achat de marchandises	123,71	581,17	TOTAL VENTES ET PREST. DE SERVICE	347 339,12	455 672,40
TOTAL ACHATS	59 204,24	64 607,06	Subvention Etat		
Sous traitances générales	10368,00	11209,50	Subvention région		
Redevance de crédit-bail			Subvention département		
Locations mob. et immob., charges locatives	1 304,41	2 039,35	Subvention communale	1 000,00	500,00
Entretien, réparations	1 200,57	1 108,28	Subvention exploitation MSA	5 414,75	1 000,00
Maintenance	4 089,02	3 827,85	Subvention exploitation CAF	12 173,05	18 630,63
Primes d'assurances	553,90	519,52	Subvention exploitation EPCI	194 540,00	257 000,00
Documentations générales	162,00	189,12	Autres Subventions	2 000,00	0,10
Services extérieurs divers	2 447,80	8 836,92	TOTAL SUBVENTIONS FONCTIONNEMENT	215 127,80	277 130,73
TOTAL SERVICES EXTERIEURS	20 125,70	27 730,54	Collectes et Dons	787,84	137,01
Personnel extérieur à l'Association	6 325,83	6 391,00	Cotisations des adhérents	3 792,00	4 927,50
Rémunération d'intermédiaires et honoraires	3 534,00	3 396,00	Autres produits divers de gestion courante	69,99	16,77
Participation FD	9 500,00	9 800,00	TOTAL AUTRES PROD. GESTION COURANTE	4 649,83	5 081,28
Publicité, information et publications	244,00	320,60	Produits financiers	870,51	1 743,22
Divers (Pourboires, Dons courants)	65,00	263,00	TOTAL PRODUITS FINANCIERS	870,51	1 743,22
Transports des enfants	790,00	1 217,20	Produits exceptionnels sur opér. de gestion		402,11
Déplacements, missions et réceptions	4 668,83	4 767,31	Produits sur exercices antérieurs	3 319,98	2 919,47
Frais Postaux	343,74	387,72	Produits des cessions d'éléments d'actif		300,00
Télécommunications	4 827,59	4 114,79	Quote-part des subventions d'investissement au résultat de l'exercice	4 834,54	4 544,42
Services bancaires et assimilés	324,00	625,05	Autres produits exceptionnels		
Cotisations (réunions, conventions collectives)	2 938,44	3 975,36	TOTAL PRODUITS EXCEPTIONNELS	8 154,52	8 166,00
Formation des bénévoles			Reprise sur amortissements		
Formation des salariés	4 745,47	3 445,79	Reprise sur provisions		
TOTAL AUTRES SERVICES EXTERIEURS	38 306,90	38 703,82	TOTAL REPRISE AMORT & PROVISIONS		
Taxe sur salaires payés	9 723,99	11 784,00	Emplois aidés (Cnasea, Fonjep...)	120,00	6 700,00
Formation continue	9 162,59	10 161,82	Remboursements indemnités journalières	7 975,34	14 506,28
TOTAL IMPOTS, TAXES LIES FRAIS PERSONNEL	18 886,58	21 945,82	Autres remboursements	2 478,14	
Autres impôts taxes et versements assimilés			Remboursement organisme formation	3 849,00	3 376,08
Autres impôts taxes et versements assimilés			TOTAL TRANSFERTS DE CHARGES	14 422,48	24 582,36
TOTAL AUTRES IMPOTS ET TAXES					
Salaires et appointements bruts	417 771,28	469 079,69			
Congés payés	4 268,56				
Primes et gratifications					
Indemnités et avantages divers					
Charges patronales	96 869,68	109 823,20			
Médecine du travail	2 059,20	2 640,00			
Autres charges de personnel	2 018,64	1 887,18			
TOTAL CHARGES DE PERSONNEL	522 987,36	583 430,07			
Pertes sur créances irrécouvrables					
SACEM SPRE					
Cartes adhésion FR					
Autres charges	405,82	325,92			
TOTAL AUTRES CHARGES DE GESTION COURANTE	405,82	325,92			
Intérêts des emprunts					
Agios, intérêts bancaires					
Autres charges financières					
TOTAL CHARGES FINANCIERES					
Charges exceptionnelles sur opérations de gestion	20,07				
Charges sur exercice antérieur	9 564,88	105,13			
Valeurs comptables des éléments d'actif cédés					
TOTAL CHARGES EXCEPTIONNELLES	9 584,95	105,13			
Dotations aux amortissements	9 101,58	8 770,14			
Dotations aux provisions					
TOTAL DOTATIONS AUX AMORTISSEMENTS, AUX PROVISIONS ET ENGAGEMENTS	9 101,58	8 770,14			
SOUS TOTAL 1	678 603,13	745 618,50	SOUS TOTAL 1'	590 564,26	772 375,99
CONTRIBUTIONS VOLONTAIRES	25 869,05	15 330,52	CONTRIBUTIONS VOLONTAIRES	25 869,05	15 330,52
SOUS TOTAL 2	25 869,05	15 330,52	SOUS TOTAL 2'	25 869,05	15 330,52
TOTAL (1 + 2)	704 472,18	760 949,02	TOTAL (1' + 2')	616 433,31	787 706,51

La variation générale du compte de résultat global de l'association entre 2022 à 2023 est de **83 234 €**, soit une hausse de **11 %** du total général. Le résultat en cette année 2023 présente un excédent de **26 758€**, soit **3,4%** du total général.

2023 est la première année de structuration financière sur le modèle « Centre Social », incluant les nouvelles prestations de service CAF. **Ce premier bilan comptable confirme la cohérence de son modèle économique.**

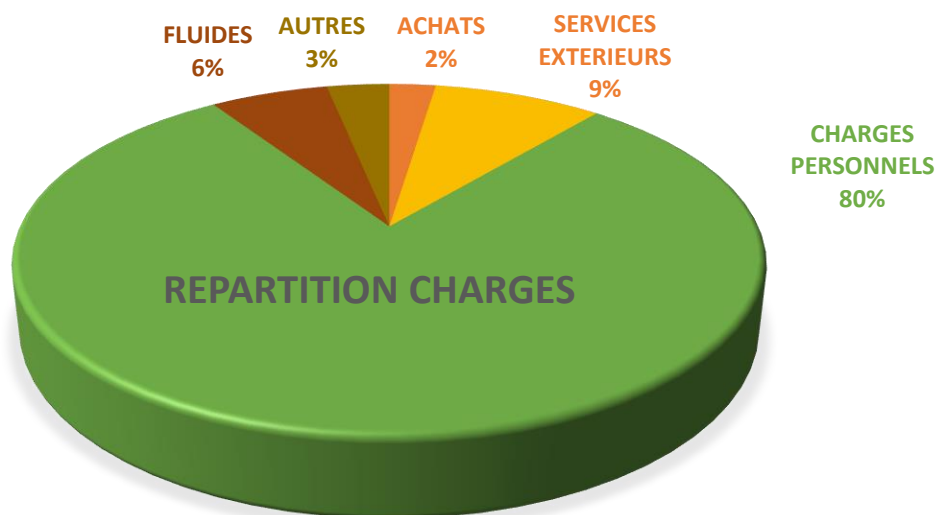

2023, DU CÔTÉ DES CHARGES...

LES CHARGES DE PERSONNELS

Notre association emploie **20 salariés permanents** ainsi que de nombreux saisonniers au sein du pôle enfance jeunesse, **soit 20,26 Equivalents Temps Plein en 2023**, tous contrats confondus. A l'image du fonctionnement classique de l'association, **les charges de personnel représentent 80% des charges de l'association, soit près de 600 000€ aujourd'hui** (*impôts et taxes inclus*).

Une hausse de 12% de ces charges est constatée, expliquée par l'évolution de la convention collective des personnels Familles Rurales au 1^{er} octobre 2022 et la structuration du modèle « Centre Social ». A l'image de sa dimension, des mouvements de personnel ont encore eu lieu cette année (*congés maternité/parental, mouvement de personnels permanents, arrêts maladies...*), apportant une gestion importante des remplacements, notamment sur le service crèche.

LES FRAIS DE FONCTIONNEMENT (*achats, services extérieurs et autres*)

Ils représentent 14% du total charges de l'association en 2023.

Une baisse de 12% des achats (*hors fluides*) est constatée entre 2022 et 2023, témoignant de la prise en compte du point de vigilance budgétaire relatif au résultat déficitaire de 2022.

Le retour du séjour à la montagne augmente les services extérieurs divers, contrebalancé par les participations familles.

LES FLUIDES

Les fluides représentent 6% du budget total en 2023. A fonctionnement constant, les charges de fluides ont augmenté de 20% entre 2022 et 2023, témoignant d'une inflation importante, inscrite à hauteur de 8% au budget prévisionnel 2023.

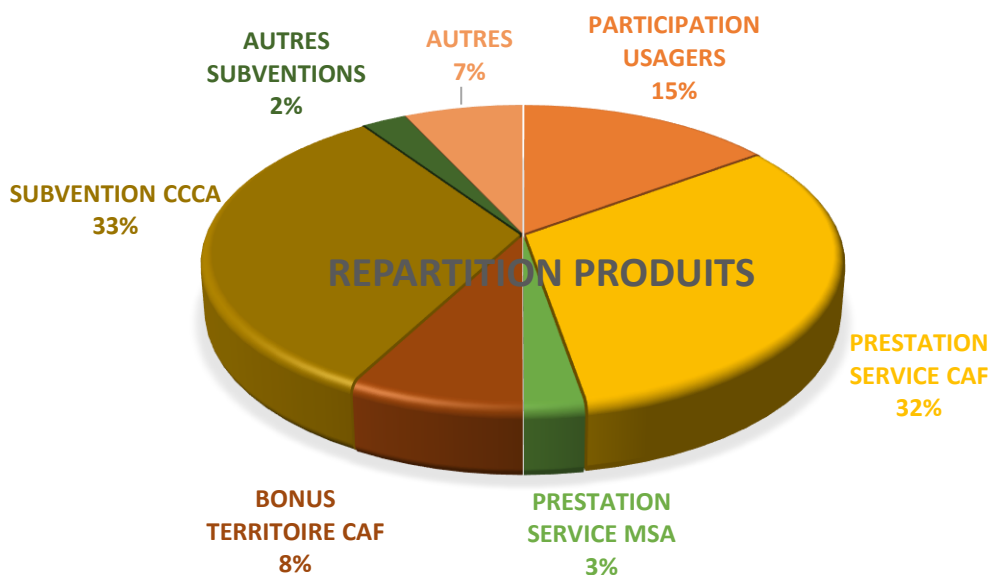

DU CÔTÉ DES PRODUITS...

* LES PARTICIPATIONS DES USAGERS

En 2023, les participations familles représentent 15% des produits de l'association. La hausse de 9% s'explique essentiellement par une hausse de la fréquentation et de la proposition du pôle jeunesse.

* LES PRESTATIONS DE SERVICE

A l'image de cette première année de structuration financière « Centre Social », le total des produits témoignent d'une évolution significative de 28%.

Les nouvelles prestations de service CAF, soit 75 000€ environ, (*Animation Globale et Coordination et Animation Collective Familles, succédant à la prestation de l'Espace de Vie Sociale*) et la revalorisation de la CAF des Prestations de Service permettent une augmentation de 40%, soit 100 000€ environ au total.

* LES SUBVENTIONS

Les subventions de fonctionnement des partenaires majeurs financent 68% de l'activité de l'association : intercommunalité (*dont 35000€ de retour lié au dispositif France Services*), CAF & MSA.

En parallèle, l'association s'affaire chaque année, à trouver des subventions extérieures en complément pour participer activement à son développement. **En 2023, ce sont plus de 20 000€** (*dispositif parentalité REAAP CAF, cadre structurant jeunesse CAF, subventions de fonctionnement et/ou d'investissement CAF & MSA...*).

* LES « AUTRES »

La catégorie « Autres » rassemble tous les produits de gestion courante, financiers, exceptionnels et les contributions volontaires.

2023 a été marquée par deux éléments importants à savoir les indemnités journalières qui représentent 3% des charges brutes de personnel et l'aide unique de 6700€ liée à l'embauche de personnels en contrats d'apprentissage à l'accueil de loisirs.

8. Articles de presse

Jeudi 19 janvier 2023 • JOURNAL DE MILLAU

SÉVÉRAC-D'AVEYRON

Les enfants de Pirouette en visite à l'école Bon Pasteur



Ce lundi 16 janvier, ce sont 9 petits de la crèche « Pirouette » qui, accompagnés de leurs éducatrices, sont allés à la découverte de la maternelle de l'école Bon Pasteur. Ils ont été accueillis par les enfants de très petite et petite sections qui ont eu plaisir à leur faire visiter les lieux et à partager des activités ensemble. Avec, au programme, décoration de couronnes à l'aide de gommettes, dégustation de la galette en étant coiffé de sa couronne, atelier perles (grosses perles en mousse

Inscriptions et portes ouvertes

Les inscriptions à l'école Bon Pasteur sont ouvertes pour la rentrée de septembre 2023. Notons que les enfants nés en 2021 peuvent être accueillis au jour de leurs 2 ans et ceci jusqu'au 31 décembre de l'année scolaire en cours. S'agissant des portes ouvertes, elles seront organisées le samedi 11 février de 9h30 à 12h00. Enfin, pour tout renseignement complémentaire, vous pouvez consulter le site internet de l'école où chacun peut y retrouver la vie de l'école, ses projets, les informations générales, des photos...

à enfiler), atelier jeux d'encastrement, atelier jeux de construction (clipos) et coin jeux (dînette et garage). Une matinée

très agréable qui s'est terminée par une jolie ronde aux sons de « J'aime la galette » puis « Le fermier et les lapins ».

de Millau 02/02/23
SÉVÉRAC-D'AVEYRON

Ateliers de formation à la «Gestion du temps»



FORMATION Vous êtes chef d'entreprise, salarié, TPE, artisan, free lance, commerçant, coworkeur... ? Vous souhaitez redevenir acteur de vos priorités ? Cette formation gratuite de «Gestion du temps» proposée à Sévérac d'Aveyron peut vous intéresser... Après un premier atelier organisé le vendredi 27 janvier, un second vous est proposé le vendredi 10 février, dans les locaux de l'espace Ô9, espace de vie sociale-France Services, rue des Doutes au château. L'équipe de C@stel'Work, espace de coworking et numérique, sera heureuse de vous accueillir pour suivre cet atelier animé par le cabinet Condaminas Conseil, avec la participation de l'Agence Départementale de l'Attractivité du Territoire. Si le premier atelier avait pour thème «Structurer son temps», le second aura pour objectif de «Protéger son temps». Renseignements et inscriptions dès à présent au 05.65.47.78.73 ou par mail à l'adresse «o9.frseverac@gmail.com». Cette formation aura lieu dans la salle de formation/réunion/conférence de C@stel'Work.

Notons que les autres espaces de C@stel'Work : open space et bureau individuel ont été remaniés en ce début d'année 2023 dans le souci de proposer des espaces confortables, agréables et opérationnels pour les coworkeurs et les entreprises du territoire. Renseignements sur le site internet de l'association, à la page dédiée : <https://www.famillesrurales.org/severacdaveyron/64/cstelwork-coworking-espace-numerique>

Ateliers de formation à la «Gestion du temps»



FORMATION Vous êtes chef d'entreprise, salarié, TPE, artisan, free lance, commerçant, coworkeur... ? Vous souhaitez redevenir acteur de vos priorités ? Cette formation gratuite de «Gestion du temps» proposée à Sévérac d'Aveyron peut vous intéresser... Elle se déroulera le vendredi 27 janvier et/ou 10 février, dans les locaux de l'espace Ô9, espace de vie sociale-France Services, rue des Doutes au château.

L'équipe de C@stel'Work, espace de coworking et numérique, sera heureuse de vous accueillir pour suivre ces (cet) atelier(s) animé(s) par le cabinet Condaminas Conseil, avec la participation de l'Agence Départementale de l'Attractivité du Territoire. Le premier atelier aura pour thème «Structurer son temps», le second «Protéger son temps». Renseignements et inscriptions au 05.65.47.78.73 ou par mail à l'adresse «o9.frseverac@gmail.com», avant le mardi 24 janvier.

Atelier de fabrication de cosmétiques le 4 février

2023 pourrait s'inscrire comme une année favorisant le partage et la multiplication des moments privilégiés avec votre enfant ou petit-enfant, par exemple en prenant soin de vous et de lui. Dans cette logique, l'espace Ô9 vous propose de nouveaux rendez-vous destinés aux familles ! Venez partager un moment cocooning et instructif, ouvert à tous et gratuit (femme enceinte, enfant et ado accompagné d'un parent ou grand-parent) lors d'un atelier de fabrication de cosmétiques naturels le samedi 4 février de 9h à 12h dans les locaux d'Ô9, rue des Doutes au château. Activité animée par le CPIE durant cette matinée qui vous permettra de créer en famille des produits sains pour vous, votre bébé, votre (petit) enfant et l'environnement, de mieux saisir les enjeux pour votre santé, de repartir avec vos créations et les recettes pour pouvoir les refaire à la maison avec toute la famille. Inscription obligatoire avant le 1er février au 05 65 47 78 73 ou par mail à l'adresse «o9.frseverac@gmail.com» (nombre de places limité).

SÉVÉRAC-D'AVEYRON

J. de Millau

23/02/23

Présentation de l'opération « Casse-croûte »



CULTURE Le mardi 14 février, dans les locaux de l'espace Ô9, les représentants de la communauté de communes des Causes à l'Aubrac et le département de l'Aveyron ont présenté l'opération « Casse-croûte » qui s'inscrit dans le cadre du dispositif « Culture en partage ». L'objectif étant de permettre l'accès à la culture aux personnes qui en sont les plus éloignées. Pour ce faire, des actions locales sont organisées au plus près des différents publics, avec les concours d'artistes, de structures sociales et culturelles, de collectivités et d'institutions. Le projet vise à consolider les liens entre les jeunes tentés par l'aventure artistique et les personnes âgées participantes. Ce projet est construit avec deux artistes, Solène Junique, bricoleuse artistique et accompagnatrice d'expériences vivantes, aux côtés de Célié Falières céramiste et plasticienne. Au départ, ce projet est une page blanche. « *Nous faisons confiance aux deux artistes, chacune dans leur discipline, pour garnir cette page blanche avec les jeunes et les personnes âgées* ». Avec Solène, il s'agira d'engager une démarche de

création déclinée en plusieurs temps autour d'un jeu de cartes afin de se raconter et s'inscrire dans la cuisine du Monde. Ce, bien évidemment à partir de l'imaginaire, de l'histoire et des références de chaque participant. « *Au premier atelier et au dernier, nous explorerons « le goûter » comme outil de convivialité, de partage et de confiance* ».

Célié Falières propose quant à elle de réaliser à partir du travail de l'argile des répliques d'aliment-réconfort, de nourriture fétiche. Cette petite madeleine de Proust que l'on mange avant tout pour se faire du bien... C'est quelque chose de personnel, de propre à chacun. Les participants réaliseront deux objets, l'un qu'ils conserveront quand le second ira nourrir une exposition itinérante.

Cette opération « Casse-croûte » qui se déroulera de février à mai, a débuté ce mardi 21 février par la rencontre et la présentation du projet autour d'un goûter matinal offert et préparé avec les participants. Les rencontres suivantes auront lieu les jeudis 9 et 23 mars, de 15h à 17 h avec la préparation des in-

grédients et de l'univers des cartes : jeux d'écriture et d'expression, choix de textes, de photos, de papiers, de mots...

Ensuite, Solène interviendra le mardi 28 mars de 10 h à 12 h et le mardi 11 avril de 10 h à 12 h pour des échanges autour des aliments qui vous réconfortent. Dans la foulée, réalisation de dessins et fabrication des objets avec Célié, le mardi 25 avril de 10 h à 12 h, autour de la conception d'une mallette dans l'objectif de confectionner un objet itinérant, une exposition portative qui pourra transporter l'œuvre collective. Pour les adolescents, rendez-vous avec Solène, le jeudi 4 mai de 15 h à 17 h où mise en bouche, découverte du jeu sérigraphié, partage de parole, tirage et écriture d'histoires seront au menu. Enfin, présentation des œuvres, préparation d'un goûter artistique et dégustation avec Solène et Célié le mardi 23 mai de 10 h à 12 h.

Les inscriptions sont souhaitées pour une meilleure organisation. Contact auprès de la communauté de communes des Causes à l'Aubrac à l'adresse « contact@causesaubrac.fr » ou par téléphone au 05 65 70 69 60.

J. de Millau 9/03/23

Atelier créatif ce samedi 11 mars

Ce samedi 11 mars, de 9 h à 12 h 00, vivez à l'Espace ô9 (9 rue des Douves) une matinée créative avec votre enfant ou petit-enfant (âgé de plus de 6 ans). Petit, joli, coloré, épuré... c'est vous qui choisissez. L'essentiel étant simplement dans l'utilité de l'objet créé et le moment partagé ! Retrouvons-nous, accompagnés par Solène Junique, pour fabriquer un carnet qui permettra à tous les membres de la famille de s'exprimer entre rêve, colère, surprise, envie, difficulté, humeur du jour, etc. Tout est imaginable, c'est ensemble que vous allez décider ! Ce carnet, confectionné à 4 mains durant l'atelier, sera ensuite installé chez vous pour y prendre la place que vous et votre enfant souhaitez. Rendez-vous donc ce samedi dès 9 h pour démarrer avec un café ou un thé. Matinée gratuite et accessible à tous. Renseignements et inscriptions au 05 65 47 78 73 ou par mail à l'adresse « o9.frseverac@gmail.com ».

Tous au Carnaval ce samedi !

ANIMATION Ce samedi 18 mars, la « Team Carnaval » vous invite à venir fêter en famille le retour de Monsieur Carnaval, annonçant le printemps. Il vous attendra bien sagement devant la salle d'Animation de Sévérac-le-Château, à 15 heures, pour des retrouvailles festives... Petits et grands, n'oubliez pas votre déguisement ! Après une distribution de confettis, le long cortège défilera dans les rues de Sévérac, accompagné par « Loz'Banda 48 », une fanfare ambulante lozérienne qui avait très bien ambiancé l'an dernier et qui revient, plus motivée que jamais. S'en suivra la mise à feu de Monsieur Carnaval. Avec lui partiront aussi en fumée les mau-



vais souvenirs de l'année passée que les enfants lui auront confiés... Pour clôturer ce bel après-midi qui, à n'en pas douter, sera haut en couleur(s), un goûter

sera partagé en toute convivialité... Un grand merci à toutes les familles qui apporteront des douceurs sucrées à déguster tous ensemble !

J. de Millau 16/03/23

SÉVÉRAC D'AVEYRON

Familles Rurales bientôt labellisée Centre Social



SOCIAL Active sur la commune sévéragaise depuis 1956, l'association Familles Rurales de Sévérac-d'Aveyron œuvre depuis plusieurs années sur le territoire au service de la population au travers de ses cinq services (Crèche, Relais Petite Enfance, Accueil de loisirs, Espace Jeunes, Espace de vie Sociale-France Services). Forte du développement de ces 5 services, de l'emploi de 20 salariés accompagnés de 19 bénévoles au sein du conseil d'administration, son évolution et sa structuration ont soulevé une réflexion autour de la valorisation de ses actions. Dans ce contexte, la CAF de l'Aveyron accompagne l'association dans son projet de demande de labellisation « Centre Social » qui deviendra, demain, le chapeau de l'existant. Un centre social est un lieu de proximité qui crée et nourrit le lien social, accompagne des mobilisations et des projets d'habitant(e)s, tout en construisant de meilleures conditions de vie, aujourd'hui et pour demain. Le mardi 7 mars, des représentants de la commune, de la communauté de communes, de la fédération départementale Familles Rurales, de la CAF de l'Aveyron, de l'association Familles Rurales de Sévérac-d'Aveyron ont participé au 1er comité de pilotage du futur Centre Social orga-

nisé au sein de l'espace Ô9. Cette instance a confirmé une volonté commune de collaborer pour mener à bien ce projet qui permettra à l'association de disposer de moyens supplémentaires et d'une reconnaissance accrue. De fait, chacun est désormais invité à prendre la parole, au plus près de chez lui. Dès lors, « si vous avez des idées, des projets, des réflexions à partager ? Si vous avez repéré des manques sur le sévéragais ? Si vous avez

des besoins, des attentes ? Pour vous ? Vos proches ? Pour le territoire ? La première étape du projet sera le recueil de vos besoins au travers de rencontres participatives ouvertes à tous (voir encadré). Nous comptons sur vous qui vivez, travaillez, vous impliquez au sein de la commune pour construire le futur Centre Social de Sévérac » précisent les responsables de l'association.

Passage de relais entre Marion Cavalier et Cindy Maurel

C'est un passage de relais tout en douceur, pour quelques mois, qui s'effectue actuellement entre Marion Cavalier, directrice de l'association Familles Rurales, et Cindy Maurel. Un passage dicté par l'avènement d'un heureux évènement qui aura permis à l'association de proposer un poste très polyvalent. Ayant une formation de conseillère en économie sociale-familiale, employée durant 2 années en qualité de responsable de secteur dans une agence de services à la personne sur Rodez, Cindy Maurel souhaitait se rapprocher du territoire sévéragais. Saisissant l'opportunité offerte, elle a mis en exergue l'intérêt de « cette association qui établit de nombreux parallèles entre salariés et bénévoles, s'attache à tout mettre en œuvre pour essayer de répondre aux attentes de chacun dans une logique de bien vivre ensemble en étant acteur de son territoire. Sans oublier la mise en place du projet de centre social qui est un vrai challenge ». Un profil qui a su séduire les responsables de l'association pour lesquels « il semblait important de donner le poste à un jeune du territoire afin qu'il puisse s'investir et œuvrer au mieux. Effectivement, c'est un sacré challenge mais il y a beaucoup de forces vives pour accompagner Cindy dans ses fonctions avec des responsables de structures autonomes, une équipe de bénévoles qui l'accompagnera, ainsi que la Fédération Départementale qui joue un rôle essentiel de soutien technique » a conclu Marion Cavalier.

Dernier trimestre pour les ateliers couture



LOISIRS Les mardis et jeudis soir, de 20 h à 22 h, Sylvie Graïa propose des ateliers couture dans les locaux de l'espace de vie sociale-France Services (69), situé au château, au 9 rue des Douves. Les tarifs sont habituellement fixés à 116 € le trimestre, ou bien 12 € la séance (avec un engagement minimum de 4 séances) auxquels s'ajoutent 27 € d'adhésion à l'association Familles Rurales. Mais pour ce dernier trimestre de l'année, le forfait de 4 séances est proposé à 48 € en sachant que la 1^{re} séance d'essai sera gratuite. Une excellente occasion de découvrir une activité toujours plus plébiscitée... Inscription à l'accueil 69 au 05 65 47 78 73.

J. de Millau 23/03/23

Un très joyeux Carnaval



L'équipe Carnaval regroupant les associations de parents d'élèves, les professionnels de CAP Sévérac, l'association Familles Rurales, la CAF, la MSA et la municipalité a fait revivre ce moment festif, samedi après-midi. Les enfants de toutes les écoles du Sévérageais auxquels se sont joints ceux des écoles voisines de Campagnac et du Massegros ont fait renaitre Monsieur Carnaval pour défilé dans les rues de Sévérac au rythme enjoué de « Los Bandas 48 » de Mende. Chaque école ainsi que les résidents de la maison de retraite Gloriande avaient au préalable confectionné un morceau de ce personnage haut en couleur. Partie de la salle d'animations, la parade a envahi les rues de Sévérac avant de revenir sur l'aire de camping-car et respecter la tradition. Ainsi, sous l'œil des très nombreux participants, Monsieur Carnaval a été brûlé en place publique après que les enfants lui aient confié leurs messages évoquant les mauvaises périodes de l'année passée puis fêter, comme il se doit, la fin de l'hiver et l'arrivée des beaux jours. « C'est un bel événement pour notre grande commune qui réunit les petits et les grands, une belle journée pour annoncer le printemps » a conclu l'une des organisatrices.

J. de Millau 23/03/23

Une semaine POP à Pirouette !

J. de Millau 20/03/23



Tout au long de la semaine passée, les enfants accueillis à « Pirouette » ont pu vivre différentes activités extra-ordinaires. En effet, dans le cadre de Semaine Nationale de la Petite Enfance, la thématique choisie invitait à « explorer l'extraordinaire dans le quotidien ». L'occasion pour toute l'équipe de préparer un programme tout aussi ludique que festif afin de proposer des animations que les enfants n'ont pas l'habitude de faire. Chacun a ainsi pu s'en donner à cœur joie, entre réalisation d'une fresque géante où l'enfant pouvait dessiner au sol ou sur les murs, une journée « Pop Boom » avec musique et danse à l'honneur, des déguisements de l'équipe et des enfants, l'intervention d'une maman pour une découverte sonore, et une boom avec boule à facettes. Bref, une ambiance très festive ! Autres activités proposées, une journée « Rouge » au cours de laquelle cette couleur fut à l'honneur à travers une dégustation d'aliments rouges (comme la tomate, la fraise, la pomme ou la confiture), par les vêtements portés ou bien encore le tri de jouets rouges ; une autre journée déclinée sur le thème des transports avec la décoration de véhicules en cartons géants ; sans oublier la journée « Zen ». La semaine a été tout simplement exceptionnelle avec beaucoup de rires, de joie et de plaisirs partagés...

Vide-dressing et atelier de colorimétrie ce samedi

J. de Millau 13/04/23



ANIMATION Dans la lignée des bourses aux jouets, l'association Familles Rurales organise son 1^{er} vide-dressing ce samedi 15 avril, de 9 h à 13 h, dans la grande salle des Animations de Sévérac. Cet événement, labellisé « Printemps citoyen Occitanie », a plusieurs vocations telles que permettre aux sévérageais de faire du tri dans leurs armoires et renforcer un peu leur pouvoir d'achat en leur proposant de tenir un stand (3 € l'emplacement) ; donner l'opportunité à tous d'effectuer des achats à moindre coût tout en sensibilisant au réemploi. Enfin, dernière originalité et non des moindres, cette matinée permettra également aux habitants qui le souhaitent de participer à un atelier « colorimétrie » avec Célyne Trémolet, une conseillère en image professionnelle (10 €/personne sur inscription), afin d'acheter moins et mieux, en fonction de ce qui nous correspond vraiment. Réservations et inscriptions soit par les deux QR Code proposés par l'association, soit en cherchant « Association familles rurales sévérac » sur le site « www.helloasso.fr ».

J. de Millau 20/04/23

A Croc'loisirs, on attend les vacances avec impatience



A quelques jours des vacances de Pâques, les enfants de Croc'Loisirs manifestent, à juste raison, une certaine impatience. La soirée de vendredi dernier qui permettait aux adolescents de revivre en vidéo les excellents moments partagés lors du séjour d'hiver organisé au Lioran (du 27 février au 3 mars) fut un avant-goût de ce qui sera proposé cet été, du 17 au 20 juillet, en camping à Palavas les Flots, avec, entre autres activités, plage, piscine et jeux nautiques (inscriptions à partir de la mi-mai). Afin de financer une partie de ce séjour, une matinée d'action sera proposée lors du marché du jeudi 27 avril où seront vendus des petits-déjeuners. Notons, en ce qui concerne ces adolescents, que plusieurs initiations ont été entreprises avec les associations locales telles le taekwondo, le hockey, la zumba. Le tir à l'arc viendra compléter ce panel le jeudi 4 mai, avant un pique-nique au lac de la Cisba suivi de 2 grands jeux. S'agissant du public des enfants, Ecureuils (3-6 ans) et Loustics (6-10 ans) qui s'emploient en ce mercredi 11 avril à s'initier au vélo en vue d'une journée dédiée aux 2 roues le 19 avril autour du lac de la Cisba, ils vont vivre des vacances de Pâques passionnantes dont la thématique sera « Le printemps à travers le monde ». Avec, au programme notamment, plusieurs incursions en Thaïlande, au Moyen-Orient, aux Etats-Unis, au Brésil, au Japon... puis une escapade à la bibliothèque municipale, un échange avec le centre de la Cavalerie autour d'un atelier cuisine, une initiation aux quilles de 8, une Battle de danse, une séance cinéma... à Rio, la construction d'un arbre de vie et la grande sortie Accrobranche programmée le vendredi 5 mai à Salles-Curan pour terminer ces vacances en apothéose. Quant à cet été, les Loustics pourront s'en donner à cœur joie du 27 au 27 juillet, au camping d'Aguessac où randonnée, canoé et visite du château de Peyrelade seront au menu d'un séjour qui devrait réserver bien d'autres surprises (inscriptions également à partir de la mi-mai). Notons enfin que dès ce samedi 22 avril, les parents sont invités à venir partager la matinée au centre afin d'aménager les extérieurs, réorganiser les espaces et mettre en place un potager, plébiscité par les enfants. Des enfants qui sont une vingtaine à fréquenter Croc'Loisirs tous les mercredis et une cinquantaine durant les vacances, ce qui est le maximum autorisé. Pour tout renseignement et inscription, contact au 05 65 71 62 36 (les mardi de 9h00 à 16h30, mercredi de 7h30 à 18h00, jeudi de 9h00 à 16h30 et vendredi de 14h00 à 21h30, une semaine sur 2 en fonction des soirées proposées aux adolescents) ou par mail à l'adresse « crocloisirs.frseverac@gmail.com ».

Vide-dressing et atelier de colorimétrie

ANIMATION Dans la lignée des bourses aux jouets, l'association Familles Rurales organise son 1er vide-dressing le samedi 15 avril, de 9 h à 13 h, dans la grande salle des Animations de Sévérac. Cet événement, labellisé « Printemps citoyen Occitanie », a plusieurs vocations telles que permettre aux sévéragais de faire du tri dans leurs armoires et renforcer un peu leur pouvoir d'achat en leur proposant de tenir un stand (3 € l'emplacement) ; donner l'opportunité à tous d'effectuer des achats à moindre coût tout en sensibilisant au réemploi. Enfin, dernière originalité et non des moindres, cette matinée permettra également aux habitants qui le souhaitent de participer à un atelier « colorimétrie » avec Célyne Trémolet, une conseillère en image professionnelle (10 €/personne sur inscription), afin d'acheter moins et mieux, en fonction de ce qui nous correspond vraiment. Réservations et inscriptions soit par les deux QR Code proposés par l'association, soit en cherchant « Association familles rurales sévérac » sur le site www.helloasso.fr

J. de Millau 6/04/23

Les déclarations de revenus avec France Services

France Services, c'est le retour du service public au cœur des territoires ! Un guichet unique qui donne accès dans un seul et même lieu aux principaux organismes de service public, à moins de 30 minutes de chez vous, dans la commune de Sévérac d'Aveyron. Ainsi, pour résoudre vos démarches les plus complexes, les conseillers France Services peuvent s'appuyer sur leurs correspondants au sein du réseau, c'est notamment le cas pour les Finances Publiques. De fait, depuis le 13 avril et jusqu'au 25 mai (22 mai 2023 pour les déclarations papier), vous pouvez être accompagné par un conseiller France Services pour effectuer vos démarches avec les Finances Publiques avec, notamment, la création d'un compte impots.gouv.fr, la déclaration de



revenus, la prise de rendez-vous avec un agent du Service des Impôts des Particuliers. Pour ce faire, n'hésitez pas à contacter Christel et Mathilde, vos conseillères locales France Services au 05 65 47 78 73 ou par mail à l'adresse « maisonfranceservices.frseverac@gmail.com »

pour toute question ou prise de rendez-vous. Elles sont disponibles le lundi, mercredi et jeudi de 9 h à 16 h 30, le mardi de 9 h à 12 h puis de 14 h à 19 h ainsi que le vendredi de 9 h à 13 h à 9 : Espace de vie sociale - Frances Services, 9 rue des douves, 12150 Sévérac-d'Aveyron.

J. de Millau

27/04/2023

L'espace Ô 9 au plus près de chacun



SANTÉ, retraite, droits, logement, impôts, recherche d'emploi, accompagnement au numérique... Christel et Mathilde, les conseillères France Services vous accueillent au 9 rue des Douves et vous accompagnent en toute confidentialité dans vos démarches administratives. S'agissant par exemple de la déclaration de revenus, dont la date limite est le 25 mai, deux permanences avec le service des impôts de Millau seront organisées à Sévérac le 9 ou le 16 mai. En visioconférence, vous serez en direct avec un agent qui vous guidera pour remplir sereinement votre déclaration et répondra à toutes vos questions. Contactez les conseillères France Services pour réserver votre créneau. Concernant ensuite les jobs d'été, il n'est pas trop tard pour chercher un emploi saisonnier ! Venez consulter les offres d'emploi et vous renseigner sur les possibilités d'accompagnement. Les secteurs qui recrutent sont l'hôtellerie, la restauration, le tourisme, la vente au détail, l'agriculture, etc... Un petit conseil : mettez à jour votre C.V. et votre lettre de motivation pour chaque emploi saisonnier auquel vous postulez. Enfin, si vous êtes adeptes du covoiturage pour vos trajets domicile-travail, sachez-vous qu'il existe des aides pour vous lancer ? Soit 100 € pour commencer et peut-être davantage auprès de votre entreprise ! Alors, n'hésitez plus ! Notons enfin que l'espace Ô 9 accueille également C@stel Work, un espace numérique et de coworking, accessible 7 jours sur 7. Il est gratuit pour les particuliers et les associations locales. Il dispose d'un open space, d'un bureau individuel et d'une salle de réunion avec connexion internet haut débit, vidéoprojecteur, copieur professionnel et espace de convivialité. Pour toutes ces questions et bien d'autres concernant toute démarche pouvant vous intéresser, prenez rendez-vous au 05 5 47 78 73.

J. de Millau 04/05/23

Succès du vide dressing



Organisé samedi matin, le vide dressing a rassemblé 35 exposants venant du territoire sévéragais mais également de Millau, Tourneüre, Saint-Rome de Dolan, Saint-Georges de Luzençon ou Verrières. Ravis, les exposants ont bénéficié, il est vrai, d'un temps chagrin ayant invité le public à converger vers la salle d'Animations, parfaitement dédiée pour organiser un tel événement. Parallèlement, un atelier d'initiation à la colorimétrie animé par Célyne Trémolet, a permis à chaque participante de « se familiariser avec les couleurs (chaudes ou froides) promptes à mettre chaque visage en valeur, dans le but de reprendre confiance en soi, développer sa crédibilité professionnelle, valoriser ses atouts naturels et maîtriser son image en toute circonstance ». Notons que la prochaine bourse aux jouets organisée par l'association Familles Rurales aura lieu le 9 décembre.

Webinaire à l'espace Ô 9

VIE LOCALE Ô 9 : Espace de vie sociale - France Services fait partie du réseau des Tiers-lieux/espaces de coworking du département intitulé « Club cowork Aveyron ». A ce titre, l'agence de l'attractivité et du tourisme (ADAT) nous permet de bénéficier d'un webinaire à destination des employeurs (privés et organisations publiques) sur le cadre réglementaire du télétravail.

Celui-ci aura lieu le mercredi 28 juin de 8h30 à 10h à C@stel'Work (Ô 9, 9 rue des douves 12150 Sévérac d'Aveyron) en distanciel via Zoom. Avec, au programme :

- Le cadre juridique du télétravail et du télétravail en tiers-lieu, les différences public/privé
- Les points de vigilance
- Les avantages du coworking (salarié/employeur) : l'analyse

d'impact du télétravail

- Quelle stratégie pour le tiers-lieu ?
- Questions-Réponses

A l'issue de ce temps de travail, un livret de synthèse sera réalisé. Il pourra bénéficier à l'ensemble des entreprises et tiers-lieux intéressés par le sujet, même s'ils n'ont pas suivi le webinaire. Renseignements et inscriptions au 05.65.47.78.73 avant le 23 juin.

J. de Millau 04/06/23

Webinaire à l'espace Ô 9 le 28 juin

FRANCE SERVICE Ô 9 : Espace de vie sociale

- France Services fait partie du réseau des Tiers-lieux/espaces de coworking du département intitulé « Club cowork Aveyron ». A ce titre, l'agence de l'attractivité et du tourisme (ADAT) nous permet de bénéficier d'un webinaire à destination des employeurs (privés et organisations publiques) sur le cadre réglementaire du télétravail. Celui-ci aura lieu le mercredi 28 juin de 8 h 30 à 10 h 00 à C@stel'Work (Ô 9, 9 rue des douves 12150 Sévérac-d'Aveyron) en distanciel via Zoom. Avec, au programme :

- Le cadre juridique du télétravail et du télétravail

en tiers-lieu, les différences public/privé.

- Les points de vigilance.

- Les avantages du coworking (salarié/employeur) : l'analyse d'impact du télétravail.

- Quelle stratégie pour le tiers-lieu ?

- Questions/Réponses.

A l'issue de ce temps de travail, un livret de synthèse sera réalisé. Il pourra bénéficier à l'ensemble des entreprises et tiers-lieux intéressés par le sujet, même s'ils n'ont pas suivi le webinaire. Renseignements et inscriptions au 05.65.47.78.73 avant le 23 juin.

J. de Tillan 08/06/23

● **AG DE FAMILLES RURALES LE 6 JUILLET.** L'assemblée générale de l'association Familles Rurales se tiendra le jeudi 6 juillet, à 19h, à la salle des fêtes de Lapanouse. Toute personne souhaitant s'investir dans l'association sera la bienvenue.

● **AG DE L'ACS LE 28 JUIN.** L'AG annuelle de l'Assemblée Citoyenne du Sévérageais (ACS) se déroulera le mercredi 28 juin à 20h00 à la Maison des Associations de Lapanouse. Cette année sera consacrée à la mise en place d'un forum de discussion accessible à tou.te.s via le site internet de l'association, dans le but de favoriser les échanges et la participation des habitants. Bilan des activités de 2022 et actions prévues pour 2023 seront également au programme. Le verre de l'amitié sera offert au terme de cette rencontre.

J de Tillan 22/06/23

SÉVÉRAC-D'AVEYRON

L'été sera chaud à Croc'Loisirs



LOISIRS Après une année riche permettant d'accueillir de très nombreux enfants par l'équipe d'animations dont les capitaines sont Marjorie Royer (directrice) et Martin Roques (directeur adjoint), l'été au centre de loisirs s'annonce sous les meilleurs auspices. En préambule, les arts de la scène seront à la fête lors du spectacle de fin d'année scolaire qui sera proposé le mercredi 5 juillet et réalisé par Sophie Garcia (animatrice en formation BPJEPS). Concocté par les 10 animateurs qui encadreront « Ecureuils » et « Loustics », le programme estival aura pour objectif de « *faire sortir les enfants au maximum afin de découvrir plein de choses passionnantes* ». Pour ce faire, les thèmes évolueront toutes les 2 semaines et se déclineront selon un « Été ambiancé », « Le monde des dessins animés », « Retour vers le futur », « A l'aventure dans la nature » et « Les 5 sens ». Des thématiques évidemment soutenues par des ateliers et des sorties telles le labyrinthe « Pop-Corn » géant de Prades de Salars (construit dans un champ de maïs s'il convenait de rassurer les parents...), le centre équestre des Fonds, une journée dans les Gorges du Tarn, des randonnées, des sorties à la piscine tous les mardis, au marché, au lac, une intervention yoga, un atelier avec l'association « Monde et Multitudes » autour de la création de dessins cyanotypes, une animation quilles et une autre autour des Vikings, notamment... Sans oublier les séjours... Celui réservé aux ados, invités à rejoindre Palavas du 17 au 21 juillet est d'ores et déjà complet. A l'image des soirées de l'Espace Jeunes qui ont connu toute l'année un vif succès. Quant au séjour des 7-11 ans organisé au camping d'Aguessac du 24 au 28 juillet, il reste quelques places. Les parents sont donc conviés à inscrire très rapidement leur(s) enfant(s) s'ils veulent participer à une belle aventure humaine, sportive et ludique qu'ils partageront dans les Gorges du Tarn en canoé, en visitant le château de Peyrelade ou lors de soirées à thèmes par exemple (inscriptions au 05 65 71 62 36).

SÉVÉRAC-D'AVEYRON

Familles Rurales dans la logique du « vivre mieux »



ASSOCIATIONS Cette année, c'est à la salle des fêtes de Lapanouse que l'association Familles Rurales de Sévérac-d'Aveyron a réuni son assemblée générale le jeudi 6 juillet. L'événement a été un vrai moment de bilan et de rétrospection sur l'année 2022, orchestré devant un auditoire engagé d'une quarantaine de personnes. Cette association, véritable maillon de solidarité et de dynamisme rural, a su au fil du temps construire un écosystème robuste. Ses actions et services rayonnent auprès des familles, des assistantes maternelles, des associations, des entreprises, bref, de l'ensemble des habitants du territoire. Elle tisse la toile de son engagement grâce à 19 bénévoles dévoués, 20 salariés compétents, 158 familles adhérentes et 5 services spécifiques que sont le Relais Petite Enfance "Cabriole", la crèche "Pirouette", l'accueil de loisirs "Croc Loisirs", l'Espace Jeunes et l'espace de vie sociale « Ô 9 », tous représentés par leurs responsables. À travers des présentations vivantes, elles ont mis en lumière l'impact positif de leurs activités sur le territoire, partageant les moments marquants et conviviaux, et soulignant la qualité incontes-

tée de leurs services et de leur accueil.

Au cœur de l'association, l'accueil revêt en effet une importance particulière. Pour Familles Rurales de Sévérac-d'Aveyron, il est plus qu'une simple formalité, c'est un engagement indéfectible à tisser un véritable lien social et de confiance. La fréquentation croissante des services et la consolidation de la relation avec les partenaires attestent de la réussite de cette approche.

L'association a également rendu un vibrant hommage à ses salariés. En effet, pour la première fois, deux médailles d'honneur du travail ont été décernées. Stéphanie Guiral et Annie Alazard, dévouées au service de la crèche "Pirouette" depuis 20 ans, ont été chaleureusement reconnues et remerciées par le vice-président Rémi Seguin, la présidente Héroïse Costes et le bénévole Daniel Guégan.

Toutefois, 2022 n'a pas été une année sans nuages. L'association a été confrontée à une situation budgétaire inédite en raison de plusieurs facteurs : inflation et augmentation des coûts de l'énergie notamment qui ont particulièrement impacté son équilibre financier. Néanmoins,

l'appui sans faille des partenaires, non seulement par leur présence significative à l'événement, mais aussi par leurs paroles, a véritablement renforcé l'enthousiasme collectif. Ils n'ont pas manqué d'exprimer leur reconnaissance pour le travail accompli par les salariés et les bénévoles de l'association et ont souligné unanimement son rôle indispensable au sein du territoire.

Deux nouvelles personnes ont rejoint le conseil d'administration, accueillies chaleureusement par la présidente de l'association. Un moment de convivialité, sous forme de pot de l'amitié, a clôturé cette assemblée générale, soulignant une fois de plus l'esprit d'équipe et de camaraderie qui caractérise Familles Rurales de Sévérac-d'Aveyron.

La nouvelle année 2023 se dessine sous le signe de l'ambition pour l'association qui envisage sa labellisation en qualité de centre social. Une démarche qui sera menée de concert avec les habitants, les partenaires, les salariés et les bénévoles. Un projet unificateur, guidé par la volonté commune de répondre aux besoins des habitants afin de contribuer au "vivre mieux".

SÉVÉRAC-D'AVEYRON

L'espace Ô9, est ouvert à tous

VIE LOCALE L'association « Familles Rurales » qui porte 5 services parfaitement identifiés (espace Ô9, relais petite enfance « Cabriole », crèche « Pirouette », centre de loisirs « Croc'Loisirs » et l'espace jeunes) fait également sa rentrée. Active depuis 1956 sur le Sévéracais, en perpétuelle évolution, forte de 20 salariés et 19 bénévoles, elle s'attache, dans un souci de bien vivre ensemble, à répondre au mieux aux attentes des familles mais également de tous les acteurs du territoire. C'est pourquoi on parle désormais d'Ô9 : Espace de vie sociale – France Services parce que les missions de l'association ne se résument pas à un simple relais (d'informations) et qu'elle ne soutient pas que des actions en faveur des familles. Ô9 est donc un lieu ressource pour les habitants mais c'est aussi un espace d'échanges et d'impulsions de projets communs.

Premier rendez-vous avec la conférence « Prévention routière » organisée le mardi 19 septembre à 14 h dans les locaux de l'espace Ô9 (rue des Douves). Si vous avez 60 ans ou plus, participez à cette conférence ludique et gratuite sur le thème de la prévention routière. Un après-midi de sensibilisation, de quizz et de réponses à vos questions, tout en s'amusant ! Sur inscription auprès du « Point Info Seniors » au 06 45 73 42 66 ou au 05 65 70 30 29.

Ensuite, le club couture animé par Sylvie reprendra ses ateliers durant la dernière semaine de septembre. Il reste quelques places mais inscription obligatoire au 05 65 47 78 73 ou par mail à l'adresse « o 9.frseverac@gmail.com ».

De même, les ateliers en famille débiteront le samedi 30 septembre, de 9 h 30 à 12 h 15, par une balade nature et land art avec un nouvel atelier (grands) parents et (petits) enfants ! Rendez-vous pour une cueillette de trésors en pleine nature suivie d'un atelier land'art à 4 mains. Un moment placé sous le signe du par-



tage en famille. Gratuit et animé par le CPIE du Rouergue, proposé dès 2 ans et demi. Inscription obligatoire avant le 27 septembre au 05 65 47 78 73 ou par mail à l'adresse « o9.frseverac@gmail.com ».

Outre ces activités, n'oublions pas que l'espace Ô9 ce sont également tous les services proposés par « France Services » en matière de santé, retraite, droit, logement, impôts, recherche d'emploi, accompagnement au numérique, etc. Soit 14 organismes qui assurent des permanences dans les locaux d'Ô9 afin de vous accompagner au mieux dans vos démarches spécifiques à l'instar de la MSA, CPAM, Guichet de la rénovation énergétique, Espace Emploi Formation, Mission locale, Assistantes sociales du département, Oc'Teha, Point info seniors, guichet de la rénovation énergétique et bien d'autres...

Le dispositif France Services, maintenant bien connu des habitants du territoire, vous soutient dans vos démarches administratives grâce à ses deux chargées d'accueil et met à dis-

position du matériel informatique en ce sens. Par exemple, en cette période de rentrée, si vous avez des interrogations concernant l'allocation de rentrée scolaire (versée sous conditions de ressources aux familles ayant des enfants âgés de 6 à 18 ans scolarisés, en apprentissage ou pris en charge dans un établissement d'accueil spécialisé), l'aide au logement pour les étudiants (un étudiant peut-il toucher une aide au logement : APL, ALS, ALF ? Estimer vos droits, faire une demande...) ou bien encore la déclaration de revenus (comment procéder pour corriger la déclaration que vous avez déposée ?), Christel et Mathilde, les conseillères « France Services » vous accueillent et vous accompagnent en toute confidentialité dans vos démarches administratives. Pour un renseignement ou une prise de rendez-vous dans ce cadre, contact au 05 65 47 78 73 ou par mail à l'adresse « maisonfranceservices.frseverac@gmail.com ».

CÉLINE GROUSSET

Portes ouvertes début octobre

Les portes ouvertes de l'espace Ô9 auront lieu les 2, 4, 5 et 6 octobre autour d'un café et d'une visite des lieux dont l'espace C@stel'Work accessible 7 jours sur 7 (Coworking et espace numérique, ouvert à tous dans un cadre de travail avec Open space, bureau individuel, salle de réunion avec équipements et connexion haut débit), le coin Poz Café qui nourrit la convivialité, le dépôt-vente enfant-puériculture-grossesse Castel Kids, la salle de réunion accessible aux associations du territoire...

Atelier de Land'Art

LOISIRS Les ateliers en famille font aussi leur rentrée au sein de l'espace ô9 avec une proposition tournée vers la nature le samedi 30 septembre de 9 h 30 à 12 h 15, animée par le CPIE du Rouergue. Venez partager une balade avec votre enfant ou petit enfant (à partir de 2 ans et demi) durant laquelle vous ferez la cueillette de nombreux trésors. Ceux-ci vous serviront en deuxième partie de matinée pour un atelier Land art à 4 mains. C'est l'occasion de passer ensemble un moment privilégié et de s'amuser ! Toutes les infos au 05 65 47 78 73. Inscription obligatoire avant le 27 septembre (nombre de places limité). Animation gratuite et ouverte à tous.



J. de Millau 21/09/23

Réunion pour préparer Halloween

ANIMATION L'automne est arrivé, le 31 octobre se profile... De quoi lancer la troisième édition de la « Balade Chair de poule » ! La Team Halloween propose une rencontre à tous ceux qui voudraient tenter avec elle l'aventure, le lundi 2 octobre dans les locaux de Familles rurales (au 9 Rue des douves à Sévérac) à 20 h 30. Une première réunion a déjà eu lieu la semaine passée, afin de définir les grandes lignes. L'idée phare de cette année consiste à s'entourer d'autres associations sévéragaises pour créer une balade nocturne encore plus impression-

nante qu'en 2022 dans les ruelles de la Cité Médiévale ! « On ne vous en dit pas plus pour cette fois, bienvenue à tous ceux qui oseront se joindre à nous, surtout n'hésitez pas, toutes les bonnes volontés sont acceptées (avec vos idées de déco, d'éclairage, de bricolage, de mise en scène...) ! Pour nous contacter, il existe un groupe facebook Carnaval de Sévérac-d'Aveyron, ou bien laissez vos coordonnées à Familles rurales et nous vous recontacterons », précise la Team halloween.



J de Millau
28/09/23

Atelier Land'Art et portes ouvertes à l'espace ô9

LOISIRS Les ateliers en famille font leur rentrée au sein de l'espace ô9 avec une proposition tournée vers la nature ce samedi 30 septembre de 9h30 à 12h15, animée par le CPIE du Rouergue. Venez partager une balade avec votre enfant (à partir de 2 ans et demi) durant laquelle vous ferez la cueillette de nombreux trésors. Ceux-ci vous serviront en deuxième partie de matinée pour un atelier Land art à 4 mains. C'est l'occasion de passer ensemble un bon moment et de s'amuser ! Infos au 05 65 47 78 73. Inscription obligatoire avant le 27 septembre (places limitées). Animation gratuite et ouverte à tous.

Portes ouvertes à l'espace ô9

Du 2 au 6 octobre, l'espace ô9 France Services vous ouvre ses portes autour d'un accueil, café, thé, présentation et visite guidée des différents espaces à disposition (de 9 h à 13 h). Les permanences habituelles seront maintenues (Point info seniors le lundi matin de 9h30 à 12h ; Espace Emploi Formation les lundi de 9h à 16h30, mercredi de 9h à 13h et vendredi de 9h à 13h ; Mission locale les mardi de 9h à 12h et mercredi de 13h30 à 16h30 ; Assistante sociale le jeudi de 9h à 12h ; Impôts sur rdv au 05 65 47 78 73, le mardi de 10h30 à 12h ; Guichet de la rénovation énergétique le jeudi de 15h30 à 17h). En outre, un atelier intitulé « Réussir son entretien d'embauche » organisé par la Mission Locale et l'Espace Emploi Formation le mardi 3 octobre de 14h à 17h. Une conférence sur la rénovation énergétique aura lieu le jeudi 5 octobre de 14h à 15h30 avec, pour thème, « Faites le plein d'astuces pour faire des économies à la maison ! ».

J. de Millau, 28/09/23

JOURNAL DE MILLAU • Jeudi 5 octobre 2023

SÉVÉRAC D'AVEYRON

Atelier Land'Art et portes ouvertes à l'espace ô9

LOISIRS Les ateliers en famille font aussi leur rentrée au sein de l'espace ô9 avec une proposition tournée vers la nature. Initialement programmé le samedi 30 septembre, l'atelier Land'art animé par le CPIE du Rouergue aura lieu le samedi 14 octobre, de 9 h 30 à 12 h 15. Venez partager une balade avec votre enfant ou petit enfant (à partir de 2 ans et demi) durant laquelle vous ferez la cueillette de nombreux trésors. Ceux-ci vous serviront en deuxième partie de matinée pour un atelier Land art à 4 mains. C'est l'occasion de passer ensemble un moment privilégié et de s'amuser ! Toutes les infos au 05 65 47 78 73 ou par mail à l'adresse « o9.frseverac@gmail.com ». Inscription obligatoire avant le 11 octobre (nombre de places limité). Animation gratuite et ouverte à tous.

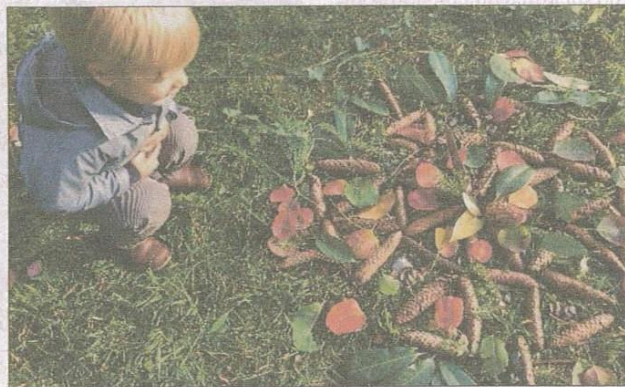

Portes ouvertes à l'espace ô9 cette semaine

Depuis ce lundi 2 octobre et jusqu'à vendredi (6 octobre), l'espace ô9 France Services vous ouvre ses portes autour d'un accueil, café, thé, présentation et visite guidée des différents espaces à disposition (de 9h00 à 13h00). Les permanences habituelles sont maintenues et une conférence sur la rénovation énergétique aura lieu ce jeudi 5 octobre de 14h00 à 15h30 avec, pour thème, « Faites le plein d'astuces pour faire des économies à la maison ! ».

La 3e balade « Chair de poule » se dessine...



ANIMATION Ce mercredi 11 octobre, à la nuit tombée, a eu lieu une rencontre secrète pour finaliser les préparatifs de la 3e balade « Chair de poule » dans la Cité Médiévale de Sévérac-le-Château, qui se déroulera le mardi 31 octobre entre 18 h 30 et 20 h 30 environ.

Pour cette nouvelle édition qui se veut plus effroyable que les précédentes, le parcours a été modifié, et la Team Halloween s'est entourée de plusieurs associations locales pour vous surprendre encore un peu plus (théâtre, danse, on ne vous en dira pas plus...). De sombres recoins et de perfides sentiers étroits et glissants ont été mis à jour, des choses dégoûtantes et inquiétantes parsèmeront votre chemin... sans oublier l'ambiance sonore angoissante et terrifiante qui finira de mettre à vif les nerfs des plus aguerris d'en-

tre vous ! Des bonbons seront distribués tout au long du parcours, empoisonnés ou pas, il ne reste pas grand monde pour le dire...

Vous pouvez participer de différentes manières à cette manifestation de l'horreur, en apportant des éléments de décoration à l'Ô9 (citrouilles creusées ou à creuser, photophores – pots en verre peints par vos soins, chauves-souris, toiles d'araignée, fantômes bricolés, cercueils faits maison...), ou en venant compléter l'équipe en incarnant un personnage le temps d'un soir, en aidant à la buvette ou en déambulant dans les ruelles sombres et tortueuses de la cité pour apeurer tous les pauvres fous qui auront osé l'aventure. Il y a encore une autre possibilité, plus simple mais tout aussi efficace : déposer des bonbons (emballés, individuellement ou en petits sa-

chets) dans l'un des 2 points de collecte agréés : la boutique Minute Papillon (2, Avenue Pierre Semard), et l'accueil de l'Ô9 (9, Rue des douves).

L'aventure débutera devant la porte fortifiée du Peyrou (face à l'office de tourisme). Il vous sera demandé un euro par personne pour conjurer le mauvais sort, puis des groupes de 30 à 40 personnes seront constitués afin que chacun profite au mieux des différentes étapes de cette balade insolite. L'arrivée quant à elle se fera cette année au château (hanté, cela va sans dire), où chocolat et vin chauds seront offerts (verres consignés) aux quelques survivants de cette éprouvante épopée d'un autre temps... Enfin n'oubliez pas, venez déguisés, en nombre pour vous donner du courage, et adieu pourra !

SÉVÉRAC

Troisième balade « Chair de Poule »

ANIMATION Le mardi 31 octobre arrive à grand pas ! Les préparatifs pour organiser la balade nocturne dans les ruelles sombres et tortueuses de la Cité Médiévale se poursuivent ! Il vous est proposé de déposer à l'09 (9 rue des douves) bonbons (emballés), citrouilles, photophores et autres éléments de décoration. C'est grâce à la participation de chacun que ce parcours, peuplé d'êtres maléfiques, parsemé de cercueils, araignées, cafards, rats et AUTRES chauves-souris, éclairé par des photophores et des citrouilles creusées, sera mémorable ! Tous vos sens (toucher, vue, ouïe, goût et odorat) seront stimulés ! Le premier départ se fera vers 18 h 30 devant la porte fortifiée du Peyrou (face à l'office de tourisme), le dernier vers 20 h 00 (quand tout le monde sera passé en fait, pas d'inquiétude à avoir). Pour que chacun vive cette aventure le plus intensément possible, des groupes d'une quarantaine de personnes seront constitués à l'entrée, et il faudra compter quelques minutes entre chaque nouveau départ. Ne venez donc pas tous à 18 h 30 ou prévoyez un long temps d'attente (plus de 800 participants l'année dernière...). Vous serez accueillis par une



vieille sorcière, qui vous jettera à coup sûr un mauvais sort... Il vous faudra déboursier un euro par personne pour le conjurer ; un talisman de protection vous sera alors donné ainsi qu'une mystérieuse boîte pour les enfants qui oseront enfoncer leur main dans une vieille malle pleine d'araignées ! Cela permettra d'aider à financer la décoration, les bonbons (qui seront distribués pendant la balade), ainsi que les boissons (vin et chocolat chauds, soupe d'Halloween) qui vous seront offerts au château dans la salle des Hommages. Pensez à emporter un sac pour y mettre les bonbons durement gagnés, ainsi qu'un gobe-

let pour trinquer à la victoire (si besoin il y aura des verres consignés sur place). Si toutefois vous ne finissez pas condamnés

à errer pour toujours dans les rues de la Cité... Prévoyez de bien vous chauffer, certains passages sont dangereux (pavés, escaliers, herbes folles...), et surveillez bien vos enfants, ils sont sous votre responsabilité tout au long du parcours (zones obscures, pentues...). Afin de profiter du meilleur décor possible, il est demandé aux habitants de la Cité Médiévale d'éviter de s'y garer (le parcours leur sera communiqué), merci à eux pour leur participation et leur compréhension ! Pour information, la rue sera fermée à la circulation entre les 2 cafés entre 17 h 00 et 21 h 00. Pour vous garer, il y a plusieurs parkings à proximité (le foirail, ainsi que sous les écoles Bon Pasteur et Jean Moulin).

Notons que l'EHPAD Gloriande s'associe à cette manifestation et invite les enfants, parés de leurs plus beaux déguisements, à venir rendre visite aux résidents entre 14 h 00 et 18 h 00 ce même mardi 31 octobre. Distribution de bonbons et de sourires assurée ! La Team Halloween, bien décidée à vous faire affronter mille dangers, vous attend nombreux, déguisés et motivés pour traverser toutes les épreuves qui se présenteront ! Pleutres s'abstenir...

A la recherche de Squelettor...

L'association CAP Sévérac qui regroupe les artisans, commerçants et professionnels du territoire, organise depuis ce mardi et jusqu'au 30 octobre un jeu intitulé « Squelettor 2023 ». Ainsi, à l'occasion des fêtes d'Halloween et, plus précisément, dans le cadre de la « Balade chair de poule » programmée le mardi 31 octobre dans la Cité Médiévale, il sera question de remembrer le fameux « Squelettor ». En effet, des morceaux d'os lui appartenant ont été dispersés dans quelques boutiques sévéraises. Il s'agira donc pour chacun de les retrouver afin de reconstruire « Squelettor » en demandant aux commerçants impliqués dans l'aventure de valider le bulletin de participation. Une fois complété, ce bulletin sera à déposer dans l'urne disposée devant l'Office de Tourisme durant toute la journée du 31 octobre (jusqu'à 19 h 30 maximum) afin de pouvoir participer au tirage au sort qui aura lieu au point d'arrivée de la balade « Chair de poule », durant la soirée. Laquelle balade débutera dès 18 h 30 pour le premier groupe. Dès lors, si « Squelettor » prend vie en étant tiré au sort, le gagnant emportera 2 kg de bonbons... !

Tremblez, Sévéragais, les sorcières reviennent !



ANIMATION La Cité Médiévale frémit déjà de mille et un bruits... Rats, araignées, cafards, fantômes, squelettes, pendus, chauves-souris, sorcières... Tous vous attendent le mardi 31 octobre à partir de 18 h 30. Pour que chacun vive cette aventure le plus intensément possible, des groupes d'une quarantaine de personnes seront constitués à l'entrée, et il faudra compter quelques minutes entre chaque nouveau départ, ne venez donc pas tous à 18 h 30 ou prévoyez un long temps d'attente (plus de 800 participants l'année dernière). Vous serez accueillis par une vieille sorcière, qui vous jettera à coup sûr un mauvais sort... il vous faudra alors déboursier un euro par personne pour le conjurer, un talisman de protection vous sera donné, ainsi qu'une mystérieuse boîte pour les enfants qui oseront enfoncer leur main dans une vieille malle pleine d'araignées. De là, passez, si vous l'osez, la porte fortifiée du Peyrou (face à l'office de tourisme)... L'Aventure « Chair de poule » pourra commencer... Après moult péripéties (affronter des cracheurs de feu, retrouver l'œil d'une sorcière, ne pas laisser charmer par un conteur, échapper aux fillettes en-

sorcelées et leurs poupons maléfiqes, défier la Mort, éviter fantômes, vampires et autres créatures malfaisantes...), vous rencontrerez des êtres étonnants qui vous feront absorber de chauds breuvages contenus dans de grands chaudrons ! Pour être bien sûr d'avoir conjuré le mauvais sort, je vous livre mon secret, « *délestez-vous d'espèces sonnantes et trébuchantes aux pieds du squelette du chevalier, que vous trouverez dans la salle des hommages, ainsi vous serez sauvés !* ». Venez déguisés, sans oublier de vous munir d'un gobelet (il y aura à disposition des verres consignés) et d'un sac pour y déposer les bonbons que vous glanerez au cours du chemin. Prévoyez de bien vous chausser, certains passages sont dangereux (pavés, escaliers, herbes folles...), et surveillez bien vos enfants, ils sont placés sous votre responsabilité tout au long du parcours (zones obscures, pentues...). Vous pouvez aussi participer à la décoration en préparant citrouilles et photophores, ainsi qu'en offrant des bonbons (emballés individuellement ou en petits sachets uniquement), à déposer à l'espace O9 (9 rue des douves) ou à la boutique Minute Papillon, d'ici le mardi 31 octobre. Afin de profi-

ter du meilleur décor possible, il est demandé aux habitants de la Cité Médiévale d'éviter de s'y garer, merci à eux pour leur participation et leur compréhension ! Pour information, la rue sera fermée à la circulation entre les 2 cafés entre 17 h et 21 h. Pour vous garer, il y a plusieurs parkings à proximité (le foirail, ainsi que sous les écoles Bon Pasteur et Jean Moulin). Parallèlement, Cap Sévérac organise un jeu avec Squelettrot jusqu'au 28 octobre, les 2 gagnants seront tirés au sort à la fin de la balade et se verront offrir 2 kg de bonbons. N'oubliez donc pas de déposer votre bulletin dans l'urne située au début de l'aventure ! L'EHPAD Gloriande s'associe également à cette manifestation et invite les enfants, parés de leurs plus beaux déguisements, à venir rendre visite aux résidents entre 14 h et 18 h ce même mardi 31 octobre ; distribution de bonbons et de sourires assurée ! La « Team Halloween », bien décidée à vous faire affronter mille dangers, vous attend nombreux, déguisés et motivés pour traverser toutes les épreuves qui se présenteront ! Pleutres s'abstenir... Toutes les infos sont sur le site facebook de Carnaval de Sévérac-d'Aveyron.

Succès monstre de la soirée Halloween !



ANIMATION Le 31 octobre... La nuit tombe sur la Cité, envahie d'araignées et de leurs toiles qui recouvrent des pans de murs entiers... Sorcières, chauves-souris, âmes en errance, rats et cafards ont pris possession des lieux... Ainsi, pas moins de 900 courageux, en très grande majorité déguisés, ont osé franchir la porte fortifiée du Peyrou afin de participer à une aventure terrifiante et hors du temps dans les ruelles de la Cité Médiévale, à l'occasion de la 3e balade « Chair de poule ». Si bien nommée. Ce ne sont pas moins de 80 bénévoles (adultes et enfants, parfois cachés dans de sombres recoins) qui attendaient les intrépides aventuriers pour leur faire vivre une expérience éprouvante dont ils se souviendront longtemps, assurément, avec distribution de plusieurs dizaines de kilos de bonbons tout au long du chemin bordé de photophores, qui menait cette année vers le château hanté... Cinquante litres de soupe empoisonnée au potiron et à la châtaigne ont été consommés, ainsi que 40 litres de vin chaud, et autant de chocolat chaud ! La salle des Hommages a été pour l'occasion superbement décorée, afin d'apporter quelque réconfort aux survivants. Lesquels ont dû au préalable affronter sorcières, fous, citrouilles lumineuses, squelettes, pendus, membres déchiquetés, frôler des lépreux, croiser des petites filles déran-

gées et leurs poupées effrayantes, trouver la solution d'un memory ensorcelé, échapper à des mains qui essayaient de les agripper, participer à une veillée mortuaire, ne pas succomber aux paroles ensorcelantes d'un conteur, assister à un spectacle de zombies ayant pris possession de la place de l'église Saint-Sauveur, éviter les enchantements d'un couple de sorciers vaudous, résister aux lumières hypnotiques du lavoir, oser passer devant un cracheur de feu et une mariée sanguinolente, se glisser dans des cordages recouverts de toiles d'araignée, affronter la Mort, enfoncer leurs mains dans des jarres aux contenus putrides, longer un cimetière débordant d'ossements et habité par des esprits maléfiques, traverser une foule d'enfants démentement, pénétrer dans l'enceinte du château et y défier un loup-garou et ses acolytes, traverser des fumées nauséabondes, veiller à ne pas brûler son âme auprès d'un pyromancien mi-homme mi-démon, ne pas se laisser aveugler par les lumières du château hanté... Pour finalement retrouver le squelette d'un chevalier gardant la salle des Hommages.

Une épopée digne des plus grands aventuriers !

La Team Halloween tient à remercier chaleureusement la mairie, les associations locales Vidéo son et Mémoires de Sévé-

rac, le Centre Culturel et Sportif Sévéragais, le C.I.Q. du Vieux Sévérac, familles rurales, le centre de loisirs, les habitants de la Cité Médiévale, et tous les bénévoles qui ont contribué à faire de ce rendez-vous automnal désormais incontournable un véritable succès (danseurs, troupe de théâtre, figurants...). Merci également pour le prêt du Café moderne, du matériel, des costumes, pour les dons de bons, de temps, d'argent. Merci à tous d'être venus si nombreux et si bien déguisés, vous faites ainsi partie de ce spectacle vivant, plus étoffé d'année en année ! Enfin, un grand merci aux organisateurs, tous bénévoles, qui cogitent des semaines durant pour que cet événement rencontre le succès qu'il connaît. Enormément de retours positifs suite à la balade, ça fait chaud au cœur : « *moment exceptionnel, magnifique aventure, fantastique initiative, excellente soirée, un très grand bravo, épatant, soirée très riche : entre peur et spectacle, c'était vraiment très réussi, expérience terrible* ». Inoubliable. A l'année prochaine pour une nouvelle Aventure... Chacun est invité à (re) vivre cette exceptionnelle soirée grâce à la vidéo réalisée par l'association « Sévérac Vidéo Son » disponible depuis ce dimanche 5 novembre sur son site.

CÉLINE GROUSSET

SÉVÉRAC-D'AVEYRON

Bourse aux jouets le 9 décembre



ANIMATION Le samedi 9 décembre, venez faire vos emplettes pour une future naissance, des cadeaux de Noël, une attention particulière, l'arrivée de bébé ou tout simplement pour vos achats du quotidien. Toutes les occasions sont bonnes pour favoriser l'économie circulaire, préserver la planète et faire d'importantes économies ! C'est dans cet état d'esprit très positif que l'association *Familles Rurales* vous donne rendez-vous dans la grande salle des Animations, de 9 h à 13 h, pour une nouvelle édition de la bourse aux jouets dont le succès n'est plus à démontrer. Mais attention, c'est depuis le jeudi 9 novembre que chacun est in-

vit à s'inscrire, uniquement en ligne à l'adresse <https://www.helloasso.com/associations/association-familles-rurales-severac-d-aveyron/evenements/bourse-aux-jouets-noel-2023> ».

Le nombre de places étant limité, il n'y a plus une minute à perdre... Notons par ailleurs qu'une buvette sera à disposition (café, thé, tisane, sirops, gâteaux) et qu'une tombola (1 € le ticket) vous permettra de remporter plusieurs lots. Les recettes perçues seront reversées au profit du Téléthon.

Si vous souhaitez de plus amples renseignements, vous pouvez appeler au 07 50 56 13 25 ou envoyer un mail à l'adresse « bourseauxjouets12150@gmail.com ».

J. de Millau 23/11/23

En bref

Sophrologie en duo ce samedi

Venez, avec votre enfant ou petit-enfant de plus de 5 ans pour un moment à deux privilégié ! Rendez-vous ce samedi 25 novembre à l'espace Ô9, au 9 rue des Douves, à partir de 9 h 30 et jusqu'à 11 h 30. Partagez avec votre enfant ou petit-enfant un moment de bien-être. Accompagnez-le dans l'apprentissage et l'expression de ses émotions avec des outils simples et réutilisables au quotidien. Cet atelier de sophrologie en duo est ouvert à tous et gratuit. Attention, inscription obligatoire au 05 65 47 78 73 ou par mail à l'adresse « o9.frseverac@gmail.com ». Cette animation est placée, comme toujours, sous le signe du partage, du plaisir et de la convivialité.

Boîtes en fête

J. de Millau
30/11/23



ANIMATION Cette année encore, la commune de Sévérac participe à l'opération « Boîtes en fête ! » par le biais du C.C.A.S., mais aussi de l'association Familles rurales de Sévérac-d'Aveyron qui s'associe au projet. De fait, depuis ce 22 novembre et jusqu'au 15 décembre, chaque habitant peut remplir et décorer une boîte qui sera offerte à un autre habitant, bénéficiaire d'une association caritative locale. Une boîte que vous pouvez déposer en mairie, dans les mairies déléguées ou à l'espace Ô9-France Services (rue des Douves).

Ainsi, chaque boîte peut contenir :

- Un petit mot, un dessin d'enfant, une surprise qui personnalisera la boîte et qui « fera chaud au cœur de ceux qui le liront »,
- un objet de loisir (un livre, un jeu...),
- un produit de beauté, de soin ou d'hygiène,
- une petite gourmandise non périssable ou un accessoire (bonnet, écharpe, chouchou...).

La boîte doit être emballée comme un cadeau et accompagnée de précisions sur le destinataire (homme, femme, mixte, enfant, adulte, ado...) que vous pourrez noter sur papier libre ou en complétant le bon à découper sur l'affiche. Pour télécharger l'affiche au format PDF, rendez-vous sur le site <https://www.severacdaveyron.fr/operation-boites-en-fete/>. Ensemble, faisons ce petit geste pour que la magie de Noël opère !

J. de Millau
07/12/23

● **GRANDE BOURSE AUX JOUETS.** Ce samedi 9 décembre, venez faire vos emplettes pour une future naissance, des cadeaux de Noël, une attention particulière, l'arrivée de bébé ou tout simplement pour vos achats du quotidien. Toutes les occasions sont bonnes pour favoriser l'économie circulaire, préserver la planète et faire d'importantes économies ! C'est dans cet état d'esprit très positif que l'association Familles Rurales vous donne rendez-vous dans la grande salle des Animations, de 9 h 00 à 13 h 00, pour une nouvelle édition de la bourse aux jouets dont le succès n'est plus à démontrer. A noter que la tombola et la buvette seront au profit du Téléthon.

Distribution des boîtes en fête

J. de Millau
21/12/23



SOLIDARITÉ Le C.C.A.S. représenté par madame Fos, élue, et l'association Familles Rurales de Sévérac-d'Aveyron représentée par Daniel Guégan, bénévole, et Pauline Chaliez, salariée, se sont rendus dans les locaux des Restos du cœur, ce lundi après-midi où les ont accueillis Marie-Lyse Gros, responsable de l'antenne locale. Une trentaine de « boîtes en fête » collectées en mairie, dans les mairies annexes et à l'espace Ô 9 - France Services durant presque un mois, a été distribuée et fera le bonheur des bénéficiaires des Restos du cœur, petits et grands. Merci aux enfants de Croc loisirs ainsi qu'aux généreux habitants qui ont rempli ces boîtes de belles attentions.

J. de Millau 14/12/23 Très joli succès de la bourse aux jouets



ANIMATION Organisée samedi de 9 h 00 à 13 h 00 dans une salle des Animations parfaitement dédiée au regard de sa grande surface, la bourse aux jouets initiée par l'association Familles Rurales aura une nouvelle fois rencontré un très joli succès. Ainsi, ce sont plus d'une cinquantaine d'exposants venant essentiellement du canton Sévéracais mais également du Massegros, de Vezins, de Millau et de Gages, qui investirent les lieux selon une configuration optimale et volontairement confortable. « Plusieurs éléments font que ce rendez-vous est devenu incontournable même si ce type d'événement se multiplie alentour, la période à quelques semaines des fêtes de Noël, la motivation des familles, notamment, à vouloir vider les salles de jeux et les armoires, ainsi que les acheteurs désireux de rapporter de belles pièces acquises à des prix défiant toute concurrence. Vendeurs et acheteurs étaient satisfaits, il y a eu beaucoup de bonnes affaires, ce qui prouve bien que ce rendez-vous répond à un réel besoin. En donnant une seconde vie aux choses, les intérêts sont réciproques ». Satisfecit donc du côté des bénévoles de l'association qui tenaient parallèlement une buvette, une urne et une tombola au profit du Téléthon, partenaire de l'association cette année. Ce qui leur aura permis de récolter 200 euros. A leurs côtés, les adolescents de l'espace jeunes proposaient des repas froids dont les bénéficiaires les aideront à financer leur projet de fin d'année.

Pirouette a fêté l'hiver

J de Millau
28/12/23



CONVIVIALITÉ Le vendredi 15 décembre a eu lieu la traditionnelle fête d'hiver de Pirouette pour une journée tout en partage. Ainsi, au programme, un atelier parents-enfants dédié à la décoration de sapins de Noël en carton puis une animation autour de comptines sur le thème de la forêt abordé depuis le mois d'octobre avec les enfants. L'occasion pour chacun d'eux eux d'effectuer en amont une sortie en forêt, d'appréhender le bac sensoriel, des chansonnettes, des livres, des travaux manuels de peinture et de collage qui décorent désormais la crèche. Parce que parents et enfants avaient répondu en nombre à



l'invitation, deux groupes ont été constitués sur ces deux animations. Ensuite, cette très agréa-

ble fête s'est terminée par un temps convivial entre l'équipe et tous les participants.

Nous tenons à remercier vivement le journal de Millau pour leur soutien dans le relais d'informations et leur professionnalisme.
