



ASSEMBLÉE GÉNÉRALE ORDINAIRE

MAI 2024



ENFANCE
Bien grandir



**LOISIRS ET
CULTURE**
Bouger, sortir, découvrir



**ÉDUCATION ET
PRÉVENTION**
Accompagner les familles



**ENTRAIDE ET
CONVIVIALITÉ**
Se rencontrer, échanger,
être solidaire



**DÉVELOPPEMENT
LOCAL ET VIE SOCIALE**
Faire vivre le territoire

Agrément Jeunesse et Education populaire

Association reconnue d'intérêt général

Membre de Familles Rurales fédération nationale, reconnue d'utilité publique

SOMMAIRE

RAPPORT MORAL	2
RAPPORT D'ACTIVITÉS 2023.....	3
VIE DE L'ASSOCIATION	3
Evolution	3
Organisation	4
GESTION DES ACCUEILS DE LOISIRS.....	8
Présentation des accueils de loisirs à Azay-le-Rideau, Vallères et Rivarennnes.....	8
1. Accueils Périscolaires	12
2. Accueils Extrascolaires	18
ACTIVITES CULTURELLES ET SPORTIVES.....	23
Nombre de participants.....	23
Faits marquants.....	23
PROJETS DIVERS.....	32
BILAN FINANCIER.....	36
Plaquette expert-comptable des comptes annuels.....	36
RAPPORT D'ORIENTATION 2024	40
Axes généraux	40
Evolutions et projets.....	40
Budget prévisionnel 2024	43
PARTENAIRES TECHNIQUES ET FINANCIERS.....	46
REMERCIEMENTS	50
ANNEXES	51



RAPPORT MORAL

Tout d'abord, merci à tous d'être présent ce soir : élus, bénévoles, salariés, adhérents et amis de l'association.

L'Assemblée Générale est certes une instance obligatoire où l'on doit faire le bilan de l'année écoulée et se projeter dans l'année suivante, mais, c'est aussi un rendez-vous annuel, l'occasion de se réunir. A l'heure où le virtuel et le tout numérique ont pris une place énorme dans le quotidien de tous, les associations comme lieu de rencontre et d'échange ont toute leur importance dans l'équilibre de notre société. Tahat hassine Frehat, un philosophe algérien, contemporain dit « le grand problème de l'humanité est qu'elle se déshumanise ».

Familles Rurales du Ridellois, ne se réduit pas à un service rendu aux familles, elle se veut une association de proximité, de convivialité et aux valeurs de partage, et j'espère que vous le ressentez dans notre façon de vous accueillir ce soir car l'AG est aussi une vitrine de notre association.

Faisons maintenant un bilan des faits marquants de l'année 2023 :

- Je vais, par respect pour les personnes, commencer par de tristes événements. Les décès : de Philippe Gaulin, le 26 décembre 2023, il était professeur de Yoga pour l'association, avant chaque réunion où je devais prendre la parole, il me disait « respire Christine », « Promis Philippe, je vais y penser ! ».
Et plus récemment, en 2024, le 2 février exactement, Mr Michel Fréhault, un ancien de l'association et bénévole actif dans le groupe des marcheurs nous a quitté.
- La transition n'est pas simple mais je vais poursuivre avec les autres faits marquants, le licenciement de Maelle Diné, notre coordinatrice des actions sociales et culturelles mi-juillet
- Et donc l'arrêt de notre projet EVS.
- La fin de contrat de l'ancien directeur au 31 décembre 2022, Vincent Hadorn et donc première année complète pour notre nouveau directeur Johan Cremois.
- La nouvelle grille nationale de rémunération des salariés
- La refonte globale des contrats de travail
- la fermeture d'activités et la redynamisation des autres activités.
- deux départs à la retraite : Pascale Verna-Fortin, Catherine Valente
- l'arrivée de deux jeunes en contrat d'alternance : Laury BOISSINOT et Agathe LAINÉ
- Les 10 ans du centre de loisirs de Rivarenes

Chaque année, à chaque fois que je fais le bilan, je suis surprise de la somme des événements, et tout cela ajouté à la gestion du quotidien de l'association. Ce n'est pas comme vous pouvez le constater une association qui ronronne, elle est plutôt dynamique, et j'aurai pu rajouter ce qualificatif dans mon introduction.

Pour l'année 2024, espérons la réussite des réalisations en cours et gardons la porte ouverte aux nouvelles idées.

C'est avec une grande joie que nous souhaitons la bienvenue à la petite Ilana, née le 15 Avril, et nous embrassons sa maman, Ophélie, animatrice à l'association.

Merci de m'avoir écouté.

Christine SIMONNEAU

Présidente de l'association Familles
Rurales du Ridellois



RAPPORT D'ACTIVITÉS 2023

VIE DE L'ASSOCIATION

Évolution

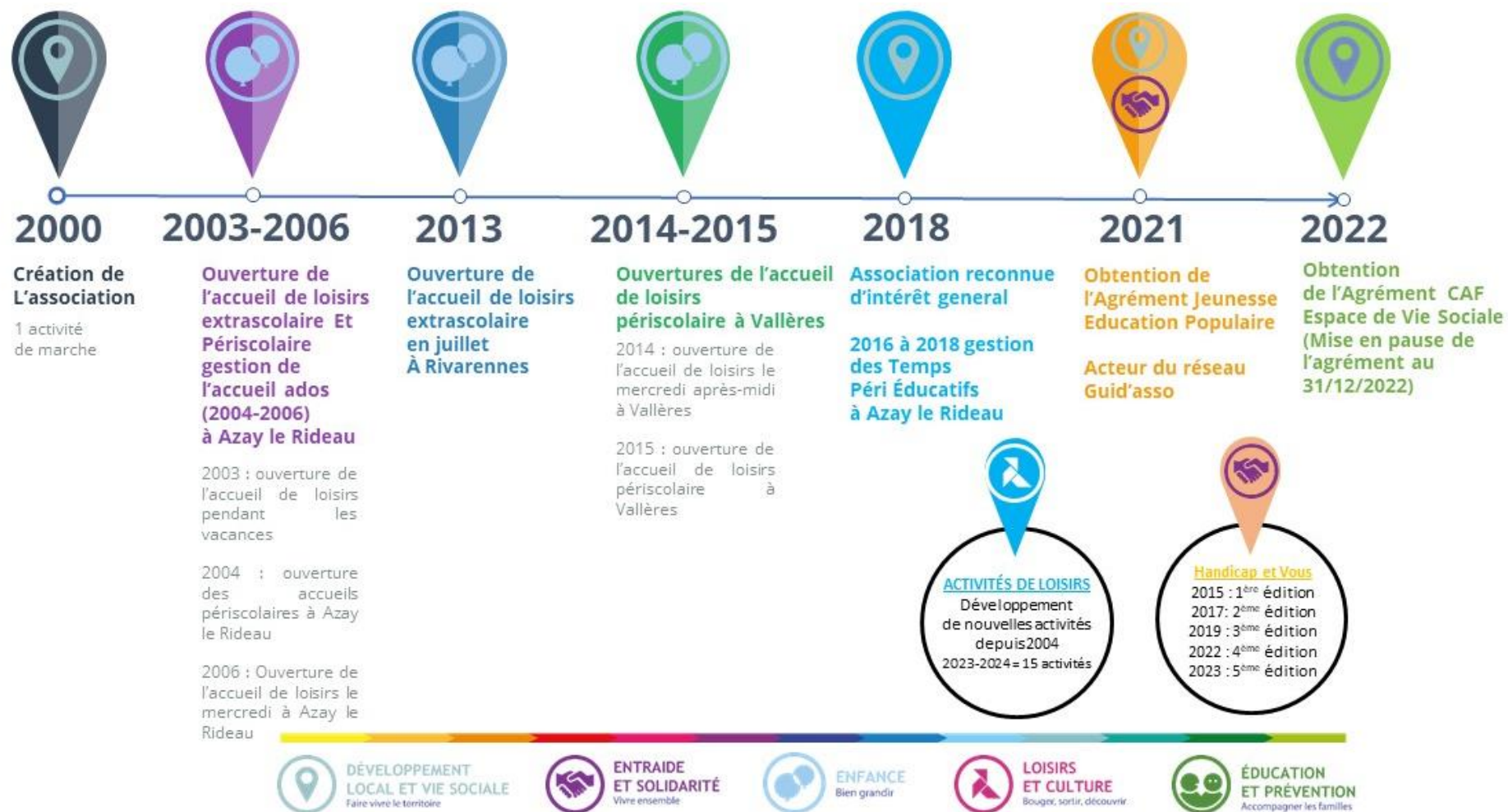

Organisation

Les adhérents

- **Avant Covid** : + de 700 Adhésions Familles
- **2022** : 561 Adhésions Familles
- **2023** : 505 Adhésions Familles

Les bénévoles

10 bénévoles au Conseil d'administration en 2023 :

Présidente :	Christine SIMONNEAU
Vice-Président :	Julien GOYALLON
Secrétaire :	Jeannick LE PIOUFFLE
Trésorier :	Bruno MAILLARD
Membres :	Marie DELAUNE
	Aurélie CUVIER
	Christelle VIALON
	Florence JAN
	Emilie MARTINEAU
	Hugo FERREIRA DAS NEVES (Coopté)

Les autres bénévoles :

- 3 bénévoles animateurs d'activités
- 2 bénévoles animatrices accueil de loisirs
- 13 bénévoles référents d'activités pour la saison 2022-2023 et 6 bénévoles référents d'activités pour la saison 2023-2024
- Des bénévoles qui participent aux commissions
- Des bénévoles qui aident ponctuellement

Les salariés :

- 33 salariés (28 Femmes / 5 Hommes) soit 18,21 ETP en 2023 (hors saisonniers CEE)
- 1 Directeur
- 1 Responsable de service : Comptabilité, RH, et appui aux activités
- 1 coordinateur des accueils de loisirs
- 1 coordinatrice des actions sociales et culturelles (départ en juillet 2023)
- 2 alternantes (arrivées en septembre 2023)
- 3 salariées intervenantes sportifs et culturels pour les activités hatha yoga, stretching, Pilates, zumba kids, et motricité enfants.
- 25 salariées, directrices, animatrices, pour les équipes d'animation

Organigramme

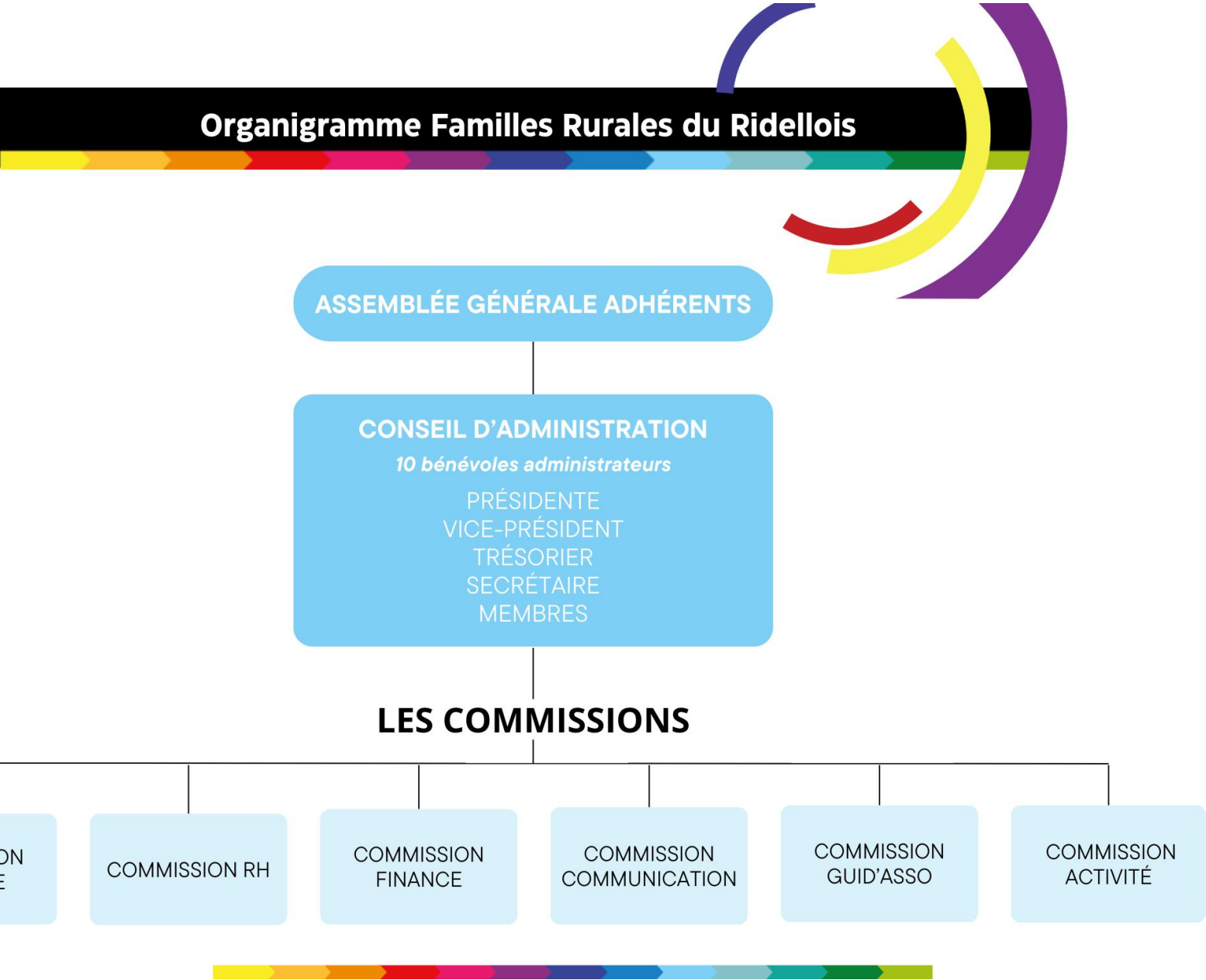

LE PÔLE ADMINISTRATIF

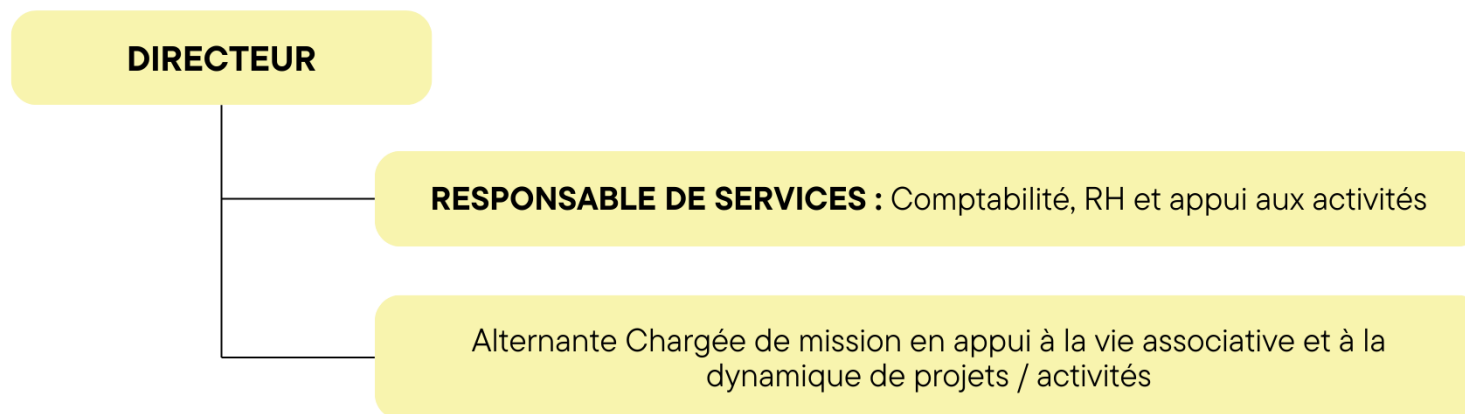

LE PÔLE PROJETS ET ACTIVITÉS

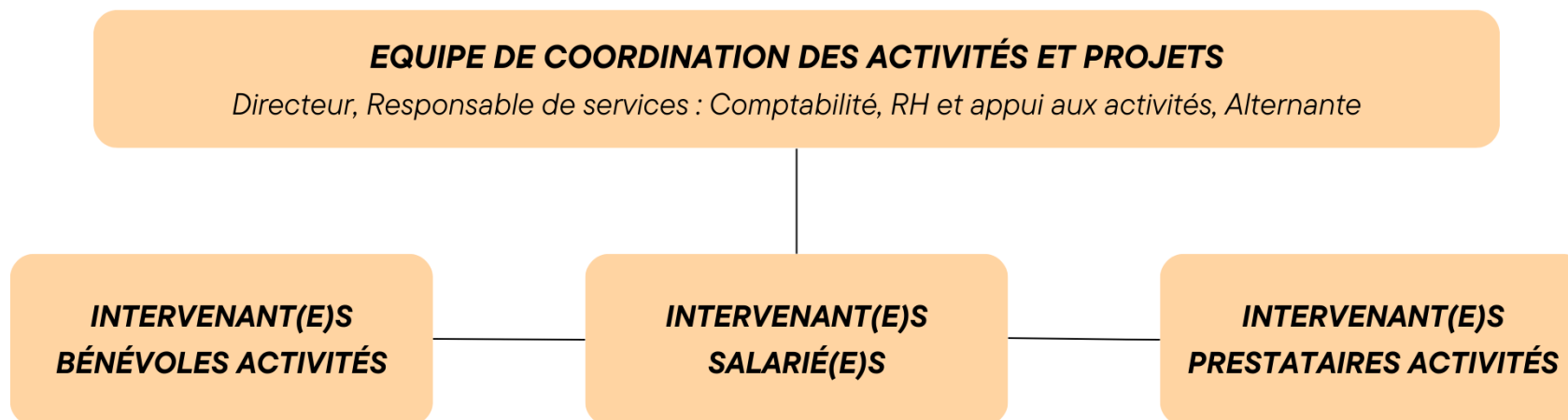

LE PÔLE ACCUEILS DE LOISIRS

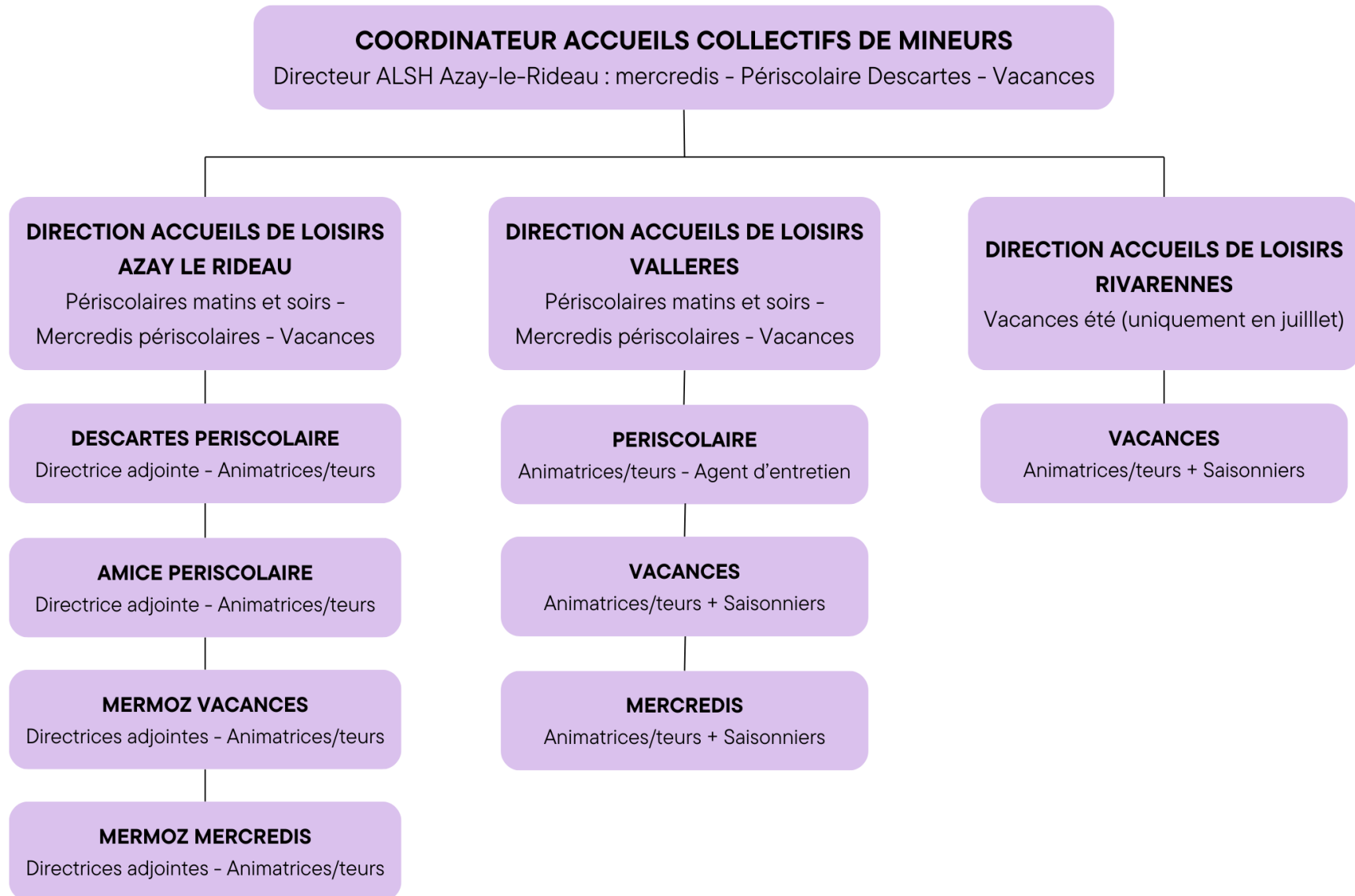

GESTION DES ACCUEILS DE LOISIRS

Présentation des accueils de loisirs à Azay-le-Rideau, Vallères et Rivarennnes

AZAY LE RIDEAU



VALLÈRES



RIVARENNES





Présentation

L'association Familles Rurales du Ridellois gère plusieurs structures d'accueils de loisirs dans les communes d'Azay-le-Rideau, Vallères (pendant les vacances, les mercredis et le périscolaire matin et soir) et Rivarennnes (pendant le mois de juillet).

Ces accueils ont été créés à l'initiative des parents adhérents pour répondre aux besoins des familles.

Tous les accueils fonctionnent grâce à des subventions de la Communauté de communes Touraine Vallée de l'Indre, à des prestations de la CAF Touraine, à des prestations de la MSA et aux participations des familles (facturation).

Organisation des accueils et des animations

Tous nos accueils extrascolaires et périscolaires ont un agrément de la Direction Départementale de la Cohésion Sociale.

Les animations sont développées en fonction du projet pédagogique qui lui-même est écrit en fonction du projet éducatif. Les animations proposées respectent les rythmes des enfants et se mettent en place selon les thèmes retenus par les équipes d'animations lors des réunions de préparation.

Evolutions importantes en 2023

- Mise en place de temps forts avec les familles sur les périscolaires
- Mise en place des commissions enfance/ALSH
- Gestion des listes d'attentes pour le mercredi
- Mise en place des réunions bassin de vie : petite enfance/enfance/jeunesse

Les accueils

- **A Azay-le-Rideau**
 - Périscolaires matins et soirs
 - Amice : de la PS à la GS
 - Descartes : du CP au CM2
 - Les mercredis : de la PS au CM2
 - Les petites vacances : de la PS à la 5^{ème}
 - Les grandes vacances : de la PS au CM2
 - Les mini-camps et selon le séjour : du CP à la 4^{ème}

- **A Vallères**

- Périscolaires matins et soirs
- Les mercredis : de la PS au CM2
- Les petites vacances : de la PS au CM2
- Les grandes vacances : de la PS au CM2

- **A Rivarennnes**

- Les grandes vacances (en juillet) : de la PS au CM2

Ouverture des accueils

- **A Azay-le-Rideau**

PERISCOLAIRE AMICE ET DESCARTES		
	Matin	Soir
	<i>Lundi-mardi-jeudi-vendredi</i>	<i>Lundi-mardi-jeudi-vendredi</i>
Ecole maternelle Amice Dans les locaux de l'école	Ouverture de 7h15 à 8h45 Accueil des enfants entre 7h15 et 8h25	Ouverture de 16h30 à 18h45
Ecole primaire Descartes Dans les locaux de l'école	Ouverture de 7h15 à 8h30 Accueil des enfants entre 7h15 et 8h20	Ouverture de 16h30 à 18h45
MERCREDIS en période scolaire		
	Matin	Soir
Accueil de loisirs Mermoz 52 Avenue de la Gare	Ouverture de 7h30 à 18h30 Accueil des enfants entre 7h30 et 9h30 Arrivé et départ : entre 11h25 et 11h35 ou entre 13h30 et 14h00	Ouverture de 7h30 à 18h30 Arrivé et départ : entre 11h25 et 11h35 ou entre 13h30 et 14h00 Départ entre 17h00 et 18h30
PETITES ET GRANDES VACANCES		
	Matin	Soir
Accueil de loisirs Mermoz 52 Avenue de la Gare (Fermé pendant les vacances de Noël)	Ouverture de 7h30 à 18h30 Accueil des enfants entre 7h30 et 9h30	Ouverture de 7h30 à 18h30 Départ entre 17h00 et 18h30

- **A Vallères**

PERISCOLAIRE AMICE ET DESCARTES		
	Matin	Soir
	<i>Lundi-mardi-jeudi-vendredi</i>	<i>Lundi-mardi-jeudi-vendredi</i>
Accueils de loisirs ARC EN CENTRE 3 Voie d'Azay	Ouverture de 7h00 à 8h30 Accueil des enfants entre 7h et 8h20	Ouverture de 16h15 à 18h30
MERCREDIS en période scolaire		
	Matin	Soir
Accueils de loisirs ARC EN CENTRE 3 Voie d'Azay	Ouverture de 7h30 à 18h30 Accueil des enfants entre 7h30 et 9h30 Arrivé et départ : entre 12h et 12h30 ou entre 13h30 et 14h00	Ouverture de 7h30 à 18h30 Arrivé et départ : entre 12h et 12h30 ou entre 13h30 et 14h00 Départ entre 17h00 et 18h30
PETITES ET GRANDES VACANCES		
	Matin	Soir
Accueils de loisirs ARC EN CENTRE 3 Voie d'Azay (Fermé pendant les vacances de Noël et les 3 premières semaines d'août)	Ouverture de 7h30 à 18h30 Accueil des enfants entre 7h30 et 9h30	Ouverture de 7h30 à 18h30 Départ entre 17h00 et 18h30

- **A Rivarennés**

GRANDES VACANCES (EN JUILLET)		
	Matin	Soir
Accueils de loisirs BASSE VALLEE DE L'INDRE	Ouverture de 7h30 à 18h30 Accueil des enfants entre 7h30 et 9h30	Ouverture de 7h30 à 18h30 Départ entre 17h00 et 18h30



1. Accueils Péricolaires

Péricolaires MATINS / SOIRS

	Horaires	Evolution	Objectifs, thèmes, animations
Azay le Rideau maternelle Amice	Ouverture : 7h15	Mise en place de temps forts le dernier vendredi avant les vacances scolaires, avec des animations pour les enfants et leurs familles. Echanges et partages sont au rdv.	<u>Objectifs :</u> - Permettre le libre choix de ses activités - Impliquer l'enfant dans son accueil de loisirs <u>Thèmes et animations :</u> Chaque période entre deux vacances, il y a une animation de proposer. Le thème du cirque a été abordé avec des activités manuelles. Les enfants participent également à la décoration de la cantine. Les enfants sont également en temps de jeu libre encadré, en extérieur ou en intérieur. Plusieurs pôles d'activités sont installés : jeux de société, livres, jeux de constructions...
Azay le Rideau élémentaire Descartes	Fermeture : 18h45	L'organisation de l'appel et de la mise en place du goûter est en perpétuelle réflexion pour améliorer ce temps et gagner du temps. Le temps de l'appel est facilité cette année. Mise en place de temps forts le dernier vendredi avant les vacances scolaires, avec des animations pour les enfants et leurs familles. Echanges et partages sont au rdv.	<u>Objectifs :</u> - Permettre le libre choix de ses activités - Favoriser le collectif - Faire du lien entre le péricolaire et les autres partenaires éducatifs <u>Thèmes et animations :</u> Installation d'un planning d'animation : 1 animation proposée par soir, sauf le vendredi où nous laissons le libre choix des activités ou de finir les activités commencées. Exemples réalisés cette année : Création de jeux en bois, peinture sur fenêtre, carte pop up, banderole guinguette, peinture à l'encre...



			<p>Projet avec l'école : décoration du hall, fabrication de banderole pour la chorale de l'école.</p> <p>Projet avec le comité des fêtes et la mairie : décoration du passe tête pour le carnaval.</p>
Vallères	<p>Ouverture : 7h00</p> <p>Fermeture : 18h30</p>	<p>Changement d'équipe et arrivée de nouveaux animateurs à la rentrée de septembre 2023</p>	<p><u>Objectifs :</u></p> <ul style="list-style-type: none"> - Permettre le libre choix de ses activités - Rythme de l'enfant <p><u>Thèmes et animations :</u></p> <p>Nous avons décidé en équipe de laisser le choix aux enfants, ils ont donc le choix de participer à une activité ou un jeu dirigé ou non.</p> <p>Mise en place d'activités autour du thème de la magie (baguette magique, bougie).</p> <p>Jeu extérieur</p> <p>Activités manuelles (décoration de Noël, cadeau fêtes des parents)</p> <p>Projets avec l'association des parents d'élèves : semaine sans écran, goûter de Noël.</p>



Périscolaires Mercredis

	Horaires	Evolution	Objectifs, thèmes, animations
Azay le Rideau	Ouverture : 7h30 Fermeture : 18h30	<p>Hausses des effectifs à partir de septembre : une liste d'attente est créée. Nous avons dû proposer d'inscrire ses enfants « en attente » sur le site de Vallères</p> <p>Chaque groupe choisi son thème et son objectif.</p>	<p><u>Objectifs :</u></p> <ul style="list-style-type: none"> - Grandir : prendre des responsabilités, exprimer son ressenti, expérimenter, permettre le libre choix ... - Vivre ensemble : respecter les autres, discuter, échanger, partager, être tolérant, prendre plaisir ... <p><u>Thèmes et animations :</u></p> <p>Chaque groupe à sa couleur selon la tranche d'âge. Jaune PS/MS : le tour de France des régions Orange GS : les aventures de Fox (animaux/insectes) Verts CP CE1 : les animaux et les saisons Bleus CE2 CM1 CM2 : projet théâtre</p> <p>Des projets communs sont organisés comme la préparation du carnaval, la fête du court métrage, la sortie en juin tous ensemble aux bois des hâtes, ou encore la journée de Noël organisée en collaboration avec les jeunes de la MFR.</p>



Vallères	Ouverture : 7h30 Fermeture : 18h30	<p>Hausse des effectifs dû aux listes d'attente d'Azay-le -Rideau, les familles étaient renvoyées sur Vallères.</p> <p>Grande réorganisation dans la mise en place des groupes, soit trois groupes (maternelle, CP-CE1 et CE2-CM1-CM2).</p>	<p><u>Objectifs :</u></p> <ul style="list-style-type: none"> - Implication des enfants dans l'accueil de loisirs - Ouvrir les enfants sur le monde extérieur <p><u>Thème :</u></p> <p>Le thème de la première période était les jeux olympiques.</p> <p><u>Temps fort :</u></p> <p>Participation au goûter de Noël en collaboration avec l'APE Fête surprise de départ en retraite d'une salariée, avec les parents. Création de jeux et de décoration autour des JO (drapeaux, play-pong, création de ballon et de raquettes, ...) Participation de l'ensemble des enfants de l'accueil de loisirs à la fête du court métrage, Uniday, pique-nique de fin d'année, journée à thème (pyjama, carnaval).</p>
----------	---------------------------------------	---	---



Fréquentation 2023 : Périscolaires

AZAY-LE-RIDEAU

Maternelle Amice

Capacité maximum d'accueil	60
----------------------------	-----------

Nombre d'enfants à l'année	115 (-9)	
Moyenne de présences facturées par jour	<i>Matin</i>	31.8 (-0.4)
	<i>Soir</i>	43.8 (-3.7)

Elémentaire Descartes

Capacité maximum d'accueil	94
----------------------------	-----------

Nombre d'enfants à l'année	187 (+3)	
Moyenne de présences facturées par jour	<i>Matin</i>	49.8 (+4.3)
	<i>Soir</i>	77.9 (+6.7)

VALLERES

Arc en centre

Capacité maximum d'accueil	80
----------------------------	-----------

Nombre d'enfants à l'année	137 (-5)	
Moyenne de présences facturées par jour	<i>Matin</i>	28.8 (=)
	<i>Après midi</i>	61.4 (+3.3)

Fréquentation 2023 : Périscolaires mercredis

AZAY-LE-RIDEAU

Mermoz

Capacité maximum d'accueil	106
----------------------------	------------

Nombre d'enfants à l'année	227 (-22)
----------------------------	-----------

Moyenne de présences facturées par jour	104.4 (+3.5)
---	--------------

VALLERES

Arc en centre

Capacité maximum d'accueil	80
----------------------------	-----------

Nombre d'enfants à l'année	169 (+43)
----------------------------	-----------

Moyenne de présences facturées par jour	60.3 (+9.9)
---	-------------

2. Accueils Extrascolaires

Petites vacances :

	Horaires	Objectifs, thèmes, animations
Azay le Rideau	<p>Ouverture : 7h30</p> <p>Fermeture : 18h30</p>	<p>En équipe, il a été décidé de s'amuser autour des continents. Un sondage a été effectué par l'équipe pour établir notre première destination : les pays asiatiques. L'idée est de se promener sur un continent à chaque petites vacances.</p> <p>Favoriser la découverte / Eveiller la curiosité</p> <p><u>Hiver : Le continent asiatique !</u> Faire découvrir quelques pays avec leurs traditions et coutumes. Exemple : découverte des coutumes des pays asiatiques, enquêtes et énigmes lié au thème de l'Asie, visionnage de petits courts métrages sur l'Asie, activités et jeux autour du livre « trois grain de riz » de V. Sanchez, atelier cuisine, spectacle au centre culturel de Monts, ciné-débat, jeux sportifs ...</p> <p><u>Printemps : Le continent de l'Amérique du Sud !</u> Valoriser et faire du lien. Notre voyage autour du monde continue ! Les enfants ont visité l'Amérique du Sud, traditions, coutumes et soleil étaient au rdv. Exemple : cuisine de spécialités locales, mini-golf, jeux de société, mosaïque, fabrication d'un « huaso », un chapeau du Chili ...</p> <p><u>Automne : Le continent de l'Amérique du Nord</u> Permettre aux enfants de s'exprimer au sein de leur accueil de loisirs. Découverte des traditions et des cultures amérindiennes. Exemple : Jeu d'énigmes, jeux sensoriels, bowling, crêpe party, finalisation d'un journal ...</p>
Vallères	<p>Ouverture : 7h30</p> <p>Fermeture : 18h30</p>	<p><u>Objectifs :</u></p> <p>-Implication des familles - Ouvrir les enfants sur le monde extérieur</p> <p><u>Thèmes :</u></p> <p>-Hiver : Les jeux olympiques. Une rencontre inter-centre a eu lieu avec l'accueil de loisirs 1001 pattes de Villaines les Rochers pour organiser des olympiades.</p> <p>- Printemps : Fête foraine. Les parents ont été invités le dernier vendredi dans leur fête foraine.</p> <p>- Automne : La découverte des volatiles. Dans ce cadre, l'association couleurs sauvages est intervenue.</p>



Fréquentation 2023 : Extrascolaire petites vacances

AZAY-LE-RIDEAU

Mermoz

Capacité maximum d'accueil	106
----------------------------	------------

Nombre d'enfants à l'année	312 (+31)
Moyenne de présences par jour	78.9 (+0.3)

VALLERES

Arc en centre

Capacité maximum d'accueil	80
----------------------------	-----------

Nombre d'enfants à l'année	105 (+15)
Moyenne de présences par jour	21.4 (+0.7)

Grandes Vacances

	Horaires	Evolution	Objectifs, thèmes, animations
Azay le Rideau	<p>Ouverture : 7h30</p> <p>Fermeture : 18h30</p>	<p>Augmentation du nombre de place pour les mini camp : nous passons de 12 places à 16 places. Inscriptions communes avec la CCTVI.</p>	<p><u>Objectifs :</u></p> <ul style="list-style-type: none"> - Vivre ensemble : permettre aux enfants de vivre et jouer tous ensemble - Découverte : permettre aux enfants de s'ouvrir et de découvrir le monde, favoriser la créativité et la curiosité - Famille : créer du lien avec les familles <p>La <u>thématique</u> a été choisi en équipe : « A l'abordage ! Entre mers et océans ». Les animateurs et enfants ont voyagé avec des pirates et débarquer dans un lieu spécifique chaque semaine, en découvrant coutumes et traditions !</p> <p>La fête du centre ouverte à toute la famille a permis en juillet et en aout de favoriser les échanges et de retrouver une convivialité équipe/enfant/famille.</p> <p>Chaque semaine, les enfants ont découverts une nouvele île ou on nouveau pays, des jeux de coopération, de la danse, du chant, de la cuisine traditionnelle, ...</p> <p>Temps forts : sortie à l'aquarium de Lussault sur Loire, préparation de la fête du centre, sortie au lac de Marçon ...</p>
Vallères	<p>Ouverture : 7h30</p> <p>Fermeture : 18h30</p>	<p>Mis en place d'un temps convivial avec les familles (fête de fin de centre).</p>	<p><u>Objectifs :</u></p> <ul style="list-style-type: none"> - Permettre aux enfants de découvrir des métiers - Impliquer les familles <p><u>Thèmes :</u></p> <p>« Tous à son uniforme » : Les métiers à uniforme</p> <p>Pour cette période de l'état, les enfants ont découvert les métiers à uniforme, les policiers, les pompiers, et les cuisiniers. Pour les trois</p>

			<p>premières semaines, ils ont fait des autour de ce thème : fabrication de décors, intervention sapeur-pompier, cuisine, jeux ...</p> <p><u>Temps forts :</u></p> <ul style="list-style-type: none"> -Initiation au métier de pompier et au premier secours - Sortie en commun avec l'accueil de loisirs de RIVARENNES à Family Park -Fête de fin de centre avec toutes les familles pour fêter ensemble les vacances.
Rivarennnes	<p>Ouverture : 7h30</p> <p>Fermeture : 18h30</p>	<p>Mis en place d'un temps convivial avec les familles : fête de fin de centre et 10 ans du centre.</p>	<p><u>Objectifs :</u></p> <ul style="list-style-type: none"> - Vivre ensemble : permettre aux enfants de vivre et jouer tous ensemble - Découverte : permettre aux enfants de s'ouvrir et de découvrir le monde, favoriser la créativité et la curiosité - Famille : créer du lien avec les familles <p>La <u>thématique</u> a été choisi en équipe : « A l'abordage ! Entre mers et océans ». Les animateurs et enfants ont voyagé avec des pirates et débarquer dans un lieu spécifique chaque semaine, en découvrant coutumes et traditions !</p> <p>Fil rouge du séjour : les enfants suivent les aventures de 2 enfants sur les traces de leur ancêtre pirate. Ils vont les mener grâce à une boussole magique à travers le monde pour retrouver un trésor. A chaque étape des jeux et des activités pour s'imprégner des lieux et de la culture.</p> <p>Le séjour s'est clôturé avec une petite fête qui célébrait aussi les 10 ans du centre. Moment très convivial où familles et enfants se sont impliqués.</p> <p>Chaque semaine, les enfants ont découverts des jeux de coopération, de la danse, du chant, de la cuisine traditionnelle, ...</p> <p><u>Temps fort :</u> sortie à Family Park avec l'Accueil de loisirs de Vallères</p>



Fréquentation 2023 : Extrascolaire grandes vacances

AZAY-LE-RIDEAU

Mermoz

Capacité maximum d'accueil	106
----------------------------	------------

Nombre d'enfants à l'année	293
Moyenne de présences facturées par jour	75.9 (+2)

Mini-camps

Capacité maximum par Mini-Camps	16
---------------------------------	-----------

Nombre d'enfants à l'année	96 (+23)
Moyenne de présences facturées par Mini-Camps	13.5 (+3.1)

VALLERES

Arc en centre

Capacité maximum d'accueil	80
----------------------------	-----------

Nombre d'enfants à l'année	86 (+15)
Moyenne de présences facturées par jour	29.8 (+6.7)

RIVARENNES

Basse Vallée de l'Indre

Capacité maximum d'accueil	36
----------------------------	-----------

Nombre d'enfants à l'année	47 (-4)
Moyenne de présences facturées par jour	23.1 (-5)

ACTIVITES CULTURELLES ET SPORTIVES



**LOISIRS
ET CULTURE**
Bouger, sortir, découvrir

Nombre de participants





Faits marquants



- Représentation de la danse Bollywood et Modern Street Jazz auprès des familles le 17 juin 2023
- Démonstration et initiation à la Country le 21 juin 2023 à la Fête de la musique d'Azay-le-Rideau, et cours extérieur en musique de Zumba à l'occasion de la Fête de la musique à Cheillé.
- Bal country le 19 novembre 2023.
- Pique-nique des activités de loisirs le 30 juin 2023 entre profs, bénévoles, référents, adhérents ...
- Participation au forum des associations le 3 septembre à Azay-le-Rideau et le 9 septembre à Saché. Lors du Forum des associations d'Azay-le-Rideau, les activités de Bollywood, Country et de Modern Street Jazz ont fait des démonstrations.
- Monsieur Philippe GAULIN est décédé le 26 décembre 2023. Il était un professeur de Yoga très impliqué et apprécié dans notre association depuis plusieurs années.



A la rentrée 2023 :



- Arrêt des activités de Gym plurielle, du Yoga à Rivarennnes et du Pilates à Rivarennnes, au regard de la situation économique.
- Arrêt de l'activité de Fit Dance Zumba et de Cross Training avant la fin du premier trimestre des activités, en raison de difficultés de structuration de planning.



Présentation et évolution des activités de la saison 2023-2024 :

<u>Activité</u>	<u>Description</u>	<u>Jour et horaires</u>	<u>Lieu</u>	<u>Public</u>	<u>Nombre d'inscrits</u>
Art floral Bénévole référente 	L'art floral vous permettra de créer des compositions florales dans des vases, des bols ou des paniers, de réaliser des bouquets à l'aide de fleurs, de feuilles, de fines herbes, d'herbes décoratives ou d'autres matériaux botaniques.	Un mardi par mois A partir de 18h30 (à dates variables)	Azay le Rideau Salle polyvalente Claudel	Adulte	2021-2022 12 inscrits 2022-2023 14 inscrits 2023-2024 14 inscrits
Bollywood enfants (bollykids) Prestataire 	Le style Bollywood proposé par l'animatrice n'est pas fait que de paillettes et d'histoires d'amour. Tantôt joyeux et euphorisant, tantôt sombre et troublant, il explore autant de mondes que l'Inde en propose et a toujours une histoire à raconter. Les morceaux s'enchaînent et la danse, empreinte jusqu'alors d'une délicatesse toute féminine, se fait plus puissante et dégage une énergie masculine. Danse	<u>Le mercredi :</u> Petits Bouts : 17h15-18h15 Ados : 18h20-19h20 <u>Le vendredi :</u> Kids : 18h-19h	Azay le Rideau Salle des Maisonnées	Enfants	2021-2022 22 inscrits 2022-2023 37 inscrits 2023-2024 38 inscrits



<p>Bollywood adultes Prestataire</p> 	<p>traditionnelle indienne, danse orientale, hip-hop : les styles et les influences se mêlent pour créer un Bollywood savamment épicé !</p>	<p>Vendredi 19h05-20h05 20h10-21h10</p>		<p>Ados adultes</p>	<p>2021-2022 21 inscrits</p> <p>2022-2023 25 inscrits</p> <p>2023-2024 21 inscrits</p>
<p>Chant en famille Prestataire</p> 	<p>La voix, ce lien qui tisse la relation Destiné aux enfants jusqu'à 7 ans accompagnés par leurs parents, grands-parents c'est une invitation à s'offrir une parenthèse pour soi et vivre un moment privilégié avec votre ou vos enfants pour le plaisir de chanter en famille selon la démarche de la Psychophonie Marie Louise Aucher®.</p>	<p>Premier samedi du mois 11h15-12h</p>	<p>Azay le Rideau Accueil de loisirs Mermoz</p>	<p>Familles</p>	<p>2022-2023 4 familles</p> <p>2023-2024 7 familles</p>
<p>Country Prestataire</p> 	<p>La danse country est d'origine anglaise du XVIIe siècle. Une danse country se danse à quatre, six ou huit danseurs, voire davantage. Les danseurs sont disposés en cercle, en carré ou en deux colonnes.</p>	<p>Lundi 19h-20h : débutant 20h-21h : novice</p>	<p>Cheillé Salle polyvalente</p>	<p>Ados-adulte</p>	<p>2021-2022 26 inscrits</p> <p>2022-2023 24 inscrits</p> <p>2023-2024 25 inscrits</p>

<p>Couture Partenaire</p> 	<p>Cette activité en partenariat avec Ma Bulle couture propose des cours de couture pour débutant.e.s et confirmé.e.s : apprentissage des points de bases, prise en main de la machine, travail des matières courantes et patrons de couture ...</p>	<p>Un jeudi par mois A 15h30 ou à 18h</p>	<p>Azay le Rideau Accueil de loisirs Mermoz</p>	<p>Enfants - adultes</p>	<p>2023-2024 9 inscrits</p>
<p>Dessin peinture Partenaire</p> 	<p>L'atelier propose des cours de dessin basés sur l'apprentissage traditionnel du croquis, de la composition et l'étude de volume, ainsi que l'initiation aux techniques de mise en couleur les plus courantes : encre, aquarelle, acrylique, huile, ainsi qu'aux techniques « sèches » : crayons, sanguine, fusain, pastels.</p>	<p>Mardi 17h30-19h30</p>	<p>Azay le Rideau Accueil de loisirs Mermoz</p>	<p>Adulte</p>	<p>2021-2022 4 inscrits 2022-2023 Transformation en partenariat 2023-2024 10 inscrits</p>
<p>Marche et découvertes Bénévoles référents</p> 	<p>La marche et découverte se déroule tous les mardis, le départ se fait sur le parking de la passerelle à Azay Le Rideau à 13h30. Les parcours varient chaque semaine. Des sorties sont organisées dans l'année. La randonnée santé se déroule tous les jeudis, le départ se fait sur le parking de la passerelle à Azay Le Rideau à 13h30. Les parcours varient également chaque semaine.</p>	<p>Mardi Jeudi A partir de 13h30</p>	<p>Ridellois et Touraine Rdv au parking de la Passerelle à Azay le Rideau</p>	<p>Adulte</p>	<p>2021-2022 37 inscrits 2022-2023 37 inscrits 2023-2024 30 inscrits</p>

<p>Modern Street Jazz Prestataire</p> 	<p>La danse Modern'Street Jazz réunit différents courants de danse, notamment le jazz et la danse moderne, mais s'inspire également de tout ce qui fait notre monde, des danses traditionnelles au monde d'aujourd'hui.</p>	<p>Jeudi 6-9 ans : 17h-17h45 10-13ans : 17h50-18h50</p>	<p>Salle des fêtes Vallères</p>	<p>Enfants Ados</p>	<p>2022-2023 15 inscrits</p> <p>2023-2024 17 inscrits</p>
<p>Motricité enfant Salariée</p> 	<p>La Motricité enfant est une discipline proposée aux enfants de 3 à 7 ans, avec une éducation psychomotrice orientée, avec laquelle l'enfant aborde les prémices des activités gymniques. Ces dernières jouent un rôle irremplaçable dans le développement psychomoteur et la sociabilité de l'enfant. Cette activité participe au développement de la motricité des jeunes enfants</p>	<p>Samedi matin 10h-11h</p>	<p>Azay le Rideau Dojo</p>	<p>Enfant 2-6 ans</p>	<p>2021-2022 14 inscrits</p> <p>2022-2023 14 inscrits</p> <p>2023-2024 13 inscrits</p>
<p>Pilates Salariée</p> 	<p>Activité qui porte le nom de son créateur Joseph PILATES, elle est considérée comme une activité douce, même si elle nécessite un engagement profond des muscles sollicités. Grâce à cela cette méthode permet un renforcement musculaire profond des muscles travaillés et aussi des muscles auxiliaires aux mouvements effectués.</p>	<p>Lundi 17h30-18h30</p>	<p>Azay le Rideau Gymnase Bellevue</p>	<p>Adulte</p>	<p>2021-2022 39 inscrits</p> <p>2022-2023 28 inscrits</p> <p>2023-2024 21 inscrits</p>

<p>Si on chantait Prestataire</p> 	<p>Si on chantait ! Une pause pour soi, au fil de soi. C'est une proposition à venir goûter les liens entre corps et voix, souffle et expression. Je vous propose de laisser de côté les petits tracas du quotidien pour passer un moment convivial et joyeux tout en découvrant les bienfaits de chanter ensemble selon la démarche de la Psychophonie Marie Louise Aucher®.</p>	<p>Premier jeudi du mois 19h-20h30 Premier vendredi du mois 10h-11h</p>	<p>Accueil de loisirs Mermoz</p>	<p>Adulte</p>	<p>2022-2023 5 inscrits 2023-2024 10 inscrits</p>
<p>Stretching Salariée</p> 	<p>STRETCHING = ETIREMENT = s'effectue sur le corps physique et sur l'esprit. La plupart des êtres humains ont une vie sédentaire, des habitudes motrices identiques imposées. Le corps connaît des périodes d'inaction prolongée de plus en plus longues, les besoins d'adaptation-survie allant en diminuant. Heureusement l'intelligence du corps pallie ces mauvaises habitudes en mettant des processus physiologiques afin de sauvegarder l'intégrité de ses fonctions vitales.</p>	<p>Lundi 18h45-19h00</p>	<p>Azay le Rideau Gymnase Bellevue</p>	<p>Adulte</p>	<p>2023-2024 17 inscrits</p>



<p>Cross training Salariée</p> 	<p>La méthode Tabata est un entraînement cardio proche du HIIT : High Intensity Interval Training, (entraînement en intervalle de haute intensité).</p> <p>La méthode Tabata permet d'améliorer la condition physique mais aussi la santé cardiovasculaire des athlètes de tout horizon.</p>	<p>Mercredi 20h30-21h30</p> <p>(Arrêt de l'activité avant la fin du 1^{er} trimestre)</p>	<p>Accueil de loisirs Mermoz</p>	<p>Dès 17 ans</p>	<p>2021-2022 22 inscrits</p> <p>2022-2023 13 inscrits</p> <p>2023-2024 Arrêt de l'activité</p>
<p>Zumba adulte Salariée</p> 	<p>La zumba nous transporte chaque semaine avec ses rythmes latins endiablés et ensoleillés (salsa, merengue, cumbia, reggaeton, calypso...), et nous propose ainsi un excellent exercice cardiovasculaire.</p> <p>Pas besoin d'être danseur(se) pour pratiquer la zumba, l'essentiel étant de bouger et de s'amuser dans la bonne humeur !</p>	<p>Mercredi 21h-22h</p> <p>(Arrêt de l'activité avant la fin du 1^{er} trimestre)</p>	<p>Cheillé Salle polyvalente</p>	<p>Dès 14 ans</p>	<p>2021-2022 21 inscrits</p> <p>2022-2023 18 inscrits</p> <p>2023-2024 Arrêt de l'activité</p>
<p>Zumba kids Salariée</p> 	<p>Pas besoin d'être danseur(se) pour pratiquer la zumba, l'essentiel étant de bouger et de s'amuser dans la bonne humeur !</p>	<p>Samedi 9h30 à 10h15</p>	<p>Dojo d'Azay-le-Rideau</p>	<p>Enfants 5-7 ans</p>	<p>2021-2022 21 inscrits</p> <p>2022-2023 7 inscrits (arrêt de la zumba kids 8-13)</p> <p>2023-2024 8 inscrits</p>

<p>Yoga Salarié (Jusque décembre 2023)</p> <p>Prestataire (À partir de février 2024)</p> 	<p>A l'origine, qui remonte à des milliers d'années, le Yoga est une philosophie, un art et une science de la vie.</p> <p>Il est toujours un moyen de se relier mieux à soi et aux autres.</p> <p>Que l'on y trouve d'abord des techniques pour moins souffrir de maux liés à la vie actuelle peut être une motivation valable pour débuter. Si l'on poursuit, il nous ouvre à une meilleure compréhension de soi et de la vie.</p>	<p>Mardi 9h30-11h</p> <p>Depuis février : Mardi 9h30-10h45</p>	<p>Azay le Rideau Dojo</p>	<p>Adulte</p>	<p>2021-2022 19 inscrits</p> <p>2022-2023 20 inscrits</p> <p>2023-2024 Avant : 13 inscrits A partir de février 2024 : 23 inscrits</p>
		<p>Jeudi 9h45-11h15</p> <p>Arrêt du créneau depuis février</p>			<p>2021-2022 13 inscrits</p> <p>2022-2023 12 inscrits</p> <p>2023-2024 Avant : 15 inscrits A partir de février 2024 : arrêt du créneau</p>

		<p>Mercredi 18h-19h30 19h30-21h</p> <p>Depuis février : Mercredi 18h15- 19h30</p> <p>Arrêt du créneau de 19h30 à 21h depuis février</p>	<p>Azay le Rideau Gymnase</p>		<p>2021-2022 43 inscrits</p> <p>2022-2023 30 inscrits</p> <p>2023-2024 Avant : 26 inscrits A partir de février 2024 : 18 inscrits arrêt du 2^{ème} créneau</p>
<p>Yoga dynamique Prestataire</p> 	<p>Un voyage corporel entre le Hatha flow et le Vinyasa Yoga, je vous propose une pratique de yoga en mouvement. Accompagnée par des exercices de respirations profondes et énergétiques, les pranayamas, des postures adaptées à votre morphologie, les asanas, et diverses techniques de méditations et relaxations. Vous souhaitez prendre du temps pour vous, travailler votre souplesse et vous renforcer musculairement ? Cette pratique est faite pour vous.</p>	<p>Samedi 10h-11h</p>	<p>Accueil de loisirs Mermoz</p>	<p>Adulte</p>	<p>2022-2023 15 inscrits</p> <p>2023-2024 11 inscrits</p>



Agrément « Espace de Vie Sociale » (mis en pause au 31/12/2022)

En avril 2022, l'association a obtenu l'agrément par la Caf Touraine.

Cependant, en 2022, sur un budget de 39000€ pour ce projet, l'association n'a pas obtenu 8000€ de subventions, ce qui fait que le projet débutait de façon déficitaire. De plus, l'association a fait face à des augmentations de charges imprévues, dû à une revalorisation des indices de salaires qui a été actée par Familles Rurales au niveau national. Il y a également les activités de loisirs qui généraient des bénéfices qui sont devenues déficitaires. Tous ces éléments financiers ont amené l'association à demander l'arrêt de l'agrément auprès de la CAF au 31 décembre 2022.

Malgré cela, l'association souhaite poursuivre les actions d'animation locale auprès des habitants.

Handicap et Vous

Le 4 juin 2023 a eu lieu la 5^{ème} édition de l'action Handicap et Vous, sous forme de salon bien-être et arts de vivre.

Cette journée festive a eu lieu à la Salle polyvalente Rodin à Azay-le-Rideau. Tout au long de la journée, plusieurs exposants étaient présents et plusieurs animations ont été proposées : découverte de la Biodanza, ateliers langue des signes, séance d'assouplissement en extérieur, verre de l'amitié, atelier danse Chantraine, concert, séance d'épanouissement, randonnée de 6,5 kms, repas, stands, exposition photos. De la restauration était proposée sur place.



Forum des associations

Cette année, l'association a participé aux Forums des associations d'Azay-le-Rideau le 3 septembre et de Saché, le 9 septembre. Des démonstrations de Bollywood, de Country et de Modern Street Jazz ont été proposées lors du forum d'Azay-le-Rideau. Ce sont des grands temps forts pour l'association, au cours desquels il y a beaucoup de passages, de nouvelles personnes qui viennent se renseigner et récupérer les documents d'inscription aux activités.



Actions de parentalité



Depuis 2018, l'association ne participait plus aux actions de la quinzaine de la parentalité puisqu'il n'y en avait plus sur le territoire puisqu'un REAAP (réseau d'écoute d'appui et d'accompagnement à la parentalité) devait être mis en œuvre. Depuis, la CCTVI a œuvré pour mettre en place et animer un REAAP sur le territoire. L'association a répondu présente en proposant un programme d'animations et de ressources auprès des familles

sur la thématique du répit parental.

En 2023, l'association a remis en place des actions sur la thématique suivante : « Petite enfance, enfance, jeunesse et écologie ». Deux actions ont été organisées et co-animées en partenariat avec les accueils ados du Ridellois, le collège d'Azay le Rideau, l'association des parents d'élèves du collège, la mairie de Cheillé, le Pôle Ressources Handicap, l'association Les sens du partage à Cheillé, et d'autres encore :



- un micro-trottoir au collège d'Azay le Rideau sur le thème de l'éco-anxiété la semaine du 21 mars
- un week-end nature et découvertes en familles à Cheillé les 1^{er} et 2^e avril avec de nombreuses animations, ressources pour les familles et habitants du territoire. Les animations se voudront les plus inclusives possibles avec la présence du PRH.

L'association a également participé à une soirée sur le thème du harcèlement, proposée par la MFR d'Azay le Rideau, et la MSA. Elle a eu lieu le 9 février et la présence de l'association aux côtés d'autres associations (Maison des ados, espace santé jeunes, UDAF...) a permis de repérer et d'être à l'écoute des familles présentes, et d'imaginer de futures actions en lien avec les questions de parentalité.

Le soutien aux initiatives d'habitants

L'association accompagne les habitants du territoire qui souhaitent développer des projets près de chez eux. En 2023, une initiative d'habitant a pu être mise en place. Une ancienne monitrice d'auto-école souhaitait redonner des cours de remise à niveau. C'est un projet qui a pu être porté par l'association sur la commune de Rivarenes.

Cafés et ateliers pour les proches aidants

Le café des aidants a ouvert ses portes en février 2022 au sein de l'accueil de loisirs Mermoz à Azay le Rideau. Ce projet est porté par la fédération Familles Rurales 37, en partenariat avec notre association locale.

Guid'Asso



Depuis décembre 2021, le nouveau réseau Guid'Asso a été créé et se développe suite à une initiative nationale. Au niveau départemental, le réseau est coordonné par le SDJES (Service départemental à la jeunesse, à l'engagement et aux sport), et par les associations ID 37 et Ligue de l'Enseignement 37. Fruit d'un travail de co-construction entre les services de l'État et Le Mouvement Associatif, le réseau Guid'Asso a vocation à être un service de proximité d'accueil, d'orientation, d'information et d'accompagnement des associations loi 1901 ou de droit local d'Alsace-Moselle.

Il est composé de structures locales diverses (associations, institutions, mairies, etc.) qui accueillent, orientent, informent et accompagnent toute personne désireuse de s'informer ou investie dans la vie associative - bénévoles, dirigeants associatifs, porteurs de projet, collectivités - quels que soient le domaine d'intervention et le territoire d'implantation.

L'objectif est de mettre en œuvre une politique de l'accompagnement associatif agile et renouvelée qui permette une réponse adaptée aux besoins des porteurs de projets et des associations tout au long de leurs parcours de vie, favorise de manière structurelle leur renforcement et soutienne le développement du tissu associatif local.

L'association Familles Rurales du Ridellois est intégrée à ce réseau depuis son lancement, en tant qu'informateur. En 2023, 11 associations ont pu être accompagnés en rendez-vous physique et/ou téléphonique pour répondre à leurs questionnements, représentant un total de 14 sollicitations.

De plus, 20 associations ont participé à une soirée « Apéro-rencontre » associative sur le territoire du ridellois le 3 mai 2023. C'est une action qui vise à répondre aux besoins des associations, et à renforcer la visibilité du réseau.



La Fête du court métrage

L'association participait pour la 4ème année consécutive à la Fête du Court, événement national destiné à faire connaître le court métrage d'auteur au plus grand nombre. En 2023, elle a eu lieu du 15 au 21 mars.



En 2023, plusieurs projections échanges ont eu lieu :

- Des projections privées auprès des enfants accueillis au sein des accueils de loisirs d'Azay-le-Rideau et de Vallères.
- Une projection publique à la médiathèque d'Azay-le-Rideau auprès d'un public parents-enfants.
- Une projection publique dans la salle communale de Rivarennnes auprès d'un public ados-adultes.

Pour compléter cette programmation, et dans le cadre du programme "Des regards, des images" de Ciclic, une intervention "le cinéma d'animation" a été proposée le samedi 18 mars, pour les enfants du territoire.

Bilan financier

Plaquette expert-comptable des comptes annuels



Expertise Comptable - Audit & Conseil

ASS FAMILLES RURALES DU RIDELLOIS

Exercice clos le 31 décembre 2023

Bilan actif

	Brut	Amortisseme Dépréciation	Net au 31/12/2023	Net au 31/12/2022
ACTIF IMMOBILISE				
Immobilisations incorporelles				
<i>Cessions, licences, logiciels, droits et valeurs similaires</i>	5 212	4 584	628	806
Immobilisations corporelles				
<i>Installations techniques, matériels et outillages industriels</i>	1 371	1 371		155
<i>Autres immobilisations corporelles</i>	42 285	39 109	3 176	2 407
Immobilisations financières				
Total I	48 867	45 064	3 804	3 369
ACTIF CIRCULANT				
Stocks et en-cours				
Créances				
<i>Créances usagers et comptes rattachés</i>	44 678	1 267	43 411	43 768
<i>Autres créances</i>	58 346		58 346	52 164
Autres postes de l'actif circulant				
<i>Disponibilités</i>	234 602		234 602	212 521
<i>Charges constatés d'avance</i>	1 710		1 710	1 700
Total II	339 337	1 267	338 070	310 153
TOTAL GENERAL (I+II+III+IV+V)	388 204	46 331	341 874	313 521
Legs nets à réaliser :				
acceptés par les organes statutairements compétents				
autorisés par l'organisme de tutelle				
Dons en nature restant à vendre :				

Bilan passif

	au 31/12/2023	au 31/12/2022
FONDS PROPRES		
Fonds propres sans droit de reprise		
Fonds propres avec droit de reprise		
Réserves		
<i>Autres réserves</i>	4 700	4 700
Report à nouveau	169 322	184 568
Excédent ou déficit de l'exercice	-7 776	-15 246
Situation nette (sous-total)	166 246	174 022
Subventions d'investissement	2 240	
Total I	168 486	174 022
FONDS REPORTES ET DEDIES		
Fonds dédiés	24 263	19 333
Total II	24 263	19 333
PROVISIONS		
DETTES		
Dettes fournisseurs et comptes rattachés	33 708	12 942
Dettes fiscales et sociales	55 580	56 773
Autres dettes	27 208	6 094
Produits constatés d'avance	32 629	44 357
Total IV	149 125	120 167
TOTAL GENERAL (I+II+III+IV+V)	341 874	313 521

(1) Dont à plus d'un an (a) Dont à moins d'un an (a)	149 125
(2) Dont concours bancaires et soldes créditeurs de banque	
(3) Dont emprunts participatifs (a) A l'exception des avances et acomptes reçus sur commandes en cours	

Compte de résultat

	Exercice N 31/12/2023	Exercice N-1 31/12/2022
PRODUITS D'EXPLOITATION		
Cotisations	2 724	2 809
Ventes de biens et de services		
<i>Ventes de prestations de services</i>	494 267	474 067
Produits de tiers financeurs		
<i>Concours publics et subventions d'exploitation</i>	190 208	173 343
<i>Ressources liées à la générosité du public</i>		189
Dont Dons manuels		189
Reprises sur amort., dépréciations, prov. et transferts charges	6 379	6 864
Utilisation des fonds dédiés	1 070	884
Total I	694 647	658 156
CHARGES D'EXPLOITATION		
Autres achats et charges externes	94 700	91 447
Impôts, taxes et versements assimilés	15 118	14 055
Salaires et traitements	456 522	444 496
Charges sociales	126 685	122 109
Dotations aux amortissements et aux dépréciations	3 713	4 240
Reports en fonds dédiés	6 000	
Autres charges	570	535
Total II	703 307	676 883
1. RESULTAT D'EXPLOITATION (I-II)	-8 660	-18 727
PRODUITS FINANCIERS		
Autres intérêts et produits assimilés	3 091	1 409
Total III	3 091	1 409
CHARGES FINANCIERES		
2. RESULTAT FINANCIER (III-IV)	3 091	1 409

ASS FAMILLES RURALES DU RIDELLOIS

Exercice clos le 31 décembre 2023

Compte de résultat

	Exercice N 31/12/2023	Exercice N-1 31/12/2022
3. RESULTAT COURANT avant impôts (I-II+III-IV)	-5 569	-17 318
PRODUITS EXCEPTIONNELS		
Sur opérations de gestion	3 393	319
Sur opérations en capital		3 647
Reprises sur provisions, dépréciations et transferts de charges	66	
Total V	3 459	3 966
CHARGES EXCEPTIONNELLES		
Sur opérations de gestion	5 667	51
Sur opérations en capital		1 843
Total VI	5 667	1 894
4. RESULTAT EXCEPTIONNEL (V-VI)	-2 207	2 072
Total des produits (I+III+V)	701 197	663 531
Total des charges (II+IV+VI+VII+VIII)	708 974	678 776
EXCEDENT OU DEFICIT	-7 776	-15 246

CONTRIBUTIONS VOLONTAIRES EN NATURE		
Prestations en nature	166 332	
Bénévolat	3 248	
Total	169 580	
CHARGES DES CONTRIBUTIONS VOLONTAIRES EN NATURE		
Mises à disposition gratuite de biens	142 713	
Prestations en nature	23 619	
Personnel bénévole	3 248	
Total	169 580	

Rapport d'orientation 2024

Axes généraux

- ⇒ FINALISER L'ANALYSE ET LES ÉLÉMENTS DE RESTRUCTURATION MIS EN ŒUVRE : RH / RETOUR A L'EQUILIBRE FINANCIER SUR LE VOLET ACTIVITES ET PROJETS
- ⇒ TRAVAILLER EN CONCERTATION AVEC LES ADHERENTS, HABITANTS ET LES PARTENAIRES
- ⇒ FORMALISER LE PROJET ASSOCIATIF
- ⇒ FAIRE ÉMERGER / POURSUIVRE / REDYNAMISER DES PROJETS
- ⇒ TRAVAILLER UN MODELE ÉCONOMIQUE PLUS PERENNE

Evolutions et projets

Accueils de loisirs :

- Objectif principal : Implication des familles
 - Temps forts périscolaires / Fêtes du centre / Animations familles pendant les vacances / invitation aux commissions enfances
- Favoriser les échanges/projets avec les partenaires locaux
 - Maison de retraites, écoles, mairie, association des parents d'élèves, associations Agévie, ...
- Evolution du règlement intérieur
 - Inscriptions/Annulations
- Participation aux réunions de bassin de vie entre directeurs des ALSH (avec l'association 1001 pattes de Villaines les Rochers et la CCTVI)
 - Cohérence sur le territoire / partage de savoirs et de pratiques
- Co-organisation de la journée pédagogique des animateurs du bassin de vie « ridellois » (Azay le Rideau, Vallères, Saché, Bréhémont, Cheillé, Rivarennnes et Villaines les Rochers)

Activités culturelles et sportives :

Développement et renforcement des activités culturelles et sportives

- Mettre en place une approche plus participative, et d'implication avec les adhérents, bénévoles, salariés, les intervenants des activités et les habitants, notamment par un diagnostic. Le diagnostic a déjà été engrangé, par les



étudiants en première année de BTS DATR à la MFR d'Azay-le-Rideau, par un dispositif d'enquête auprès des adhérents et des habitants du territoire ridellois afin de les interroger sur leurs pratiques, la connaissance de l'association, souhaits et besoins en matière d'activités.

- Communiquer, créer de l'attractivité.
- Favoriser la complémentarité des actions internes de l'association et avec celles des acteurs du territoire.
- Favoriser les temps conviviaux qui avaient été absents depuis le COVID.
- Promouvoir le sport santé
- Evolution des activités actuelles et ouverture de nouvelles activités

Projets avec et pour les habitants :

En avril 2022, l'association a obtenu l'agrément accordé par la CAF Touraine. Le paramètre financier n'a pas permis à l'association de conserver l'agrément. Il a donc été décidé de remettre le projet d'agrément EVS à plus tard, lorsque les conditions financières seront plus favorables.

Pour autant, l'association souhaite continuer à mener des projets avec les habitants.

Les actions à venir pour 2024, sont :

- La Fête du court métrage
- Les actions de parentalité
- Soutien technique au café et ateliers pour les proches aidants portés par la Fédération départementale
- Le soutien aux initiatives d'habitants
- Guid'Asso

Fête du Court Métrage :

En 2024, des projections privées ont eu lieu auprès des enfants accueillis aux accueils de loisirs à Azay-le-Rideau et à Vallères. Les courts métrages sont sur la thématique du sport et abordent des sujets tels que l'entraide, faire équipe, la solidarité, ou l'acceptation de la différence.

Les actions de parentalité :

En 2023, l'association a participé à la Quinzaine de la parentalité sur la thématique « Petite enfance, enfance, jeunesse et écologie » qui a eu lieu du 24 mars au 7 avril 2023.

Néanmoins, le contexte financier et de changement organisationnel ne permet pas de renouveler l'action de la Quinzaine de la parentalité en 2024. En attendant des conditions financières plus favorables, l'association souhaite continuer à inscrire son action sur cet enjeu important qu'est la parentalité. Cet enjeu est d'autant plus important au regard de la part importante de familles au sein des adhérents de l'association et au sein du territoire. De la sorte, l'association pourra être amenée à développer des actions au cours de l'année sur la thématique de la parentalité, sous réserve de fonds financiers suffisants.

Soutien technique aux Cafés et ateliers pour les proches aidants :

L'association accueille le café des aidants depuis 2022 au sein de l'accueil de loisirs Mermoz à Azay-le-Rideau. Ce projet est porté par la Fédération départementale Familles Rurales 37, en partenariat avec notre association locale. L'accueil de cette action au sein des locaux de l'association permet d'inscrire ce projet départemental à un échelon local et d'en favoriser l'accès à une population habitant dans le milieu rural.

Le soutien aux initiatives d'habitants :

Dans la dynamique actuelle, l'émergence de projets par les territoires est prépondérante et repose sur un enjeu fort de l'échelon local. Dans le même temps, les moyens et les démarches pour mettre en œuvre ces projets ne sont pas évidents à mobiliser et à appréhender, notamment face à la complexité du maillage territorial. Dans cette continuité, l'association souhaite répondre aux besoins du territoire en accompagnant les habitants qui souhaitent mettre en œuvre des projets et en s'appuyant sur le réseau local.

Guid'Asso :

Membre du réseau Guid'Asso depuis 2021, l'association vise à renforcer son action par le renforcement de l'identification du réseau Guid'Asso auprès des associations du territoire du ridellois. A ce titre, en 2024, elle prévoit la mise en place de temps d'échanges entre associations sur plusieurs communes du territoire, des « Apéro-rencontre » entre associations. Ce sont des temps qui ont pour objectif de créer du lien entre association, de partager des connaissances, des expériences et répondre aux questionnements des associations. De plus, l'association souhaite renforcer son action de communication pour promouvoir le réseau auprès du plus grand nombre d'associations.

Animation locale :

En 2024 :

- Carnaval : participation sur la commune d'Azay-le-Rideau
- Forum des associations : début septembre : informations sur nos activités et démonstrations, initiations.
- Octobre rose : participation à cette manifestation pour communiquer, sensibiliser au dépistage du cancer du sein.

Budget prévisionnel 2024

Budget global 2024 de l'association

BUDGET GLOBAL 2024 DE L'ASSOCIATION

Cptes	CHARGES de FONCTIONNEMENT	2024
60	TOTAL ACHATS	22371
61	TOTAL SERVICES EXTERIEURS	36513
62	TOTAL AUTRES SERVICES EXTERIEURS	36187
63	TOTAL IMPÔTS TAXES ET VERS. ASSIMILES	8200
64	TOTAL CHARGES DE PERSONNEL	608739
68	TOTAL DOTS AUX AMORTS. PROVISIONS	1800
	TOTAL DES CHARGES	713810

Cptes	PRODUITS de FONCTIONNEMENT	2024
70	TOTAL REMUNERATIONS DES SERVICES	494354
74	TOTAL SUBVENTIONS D'EXPLOITATION	217056
76	TOTAL PRODUITS FINANCIERS	400
79	TOTAL TRANSFERTS DE CHARGES	2000
	TOTAL DES PRODUITS	713810

Répartition du budget selon les pôles d'activités de l'association :

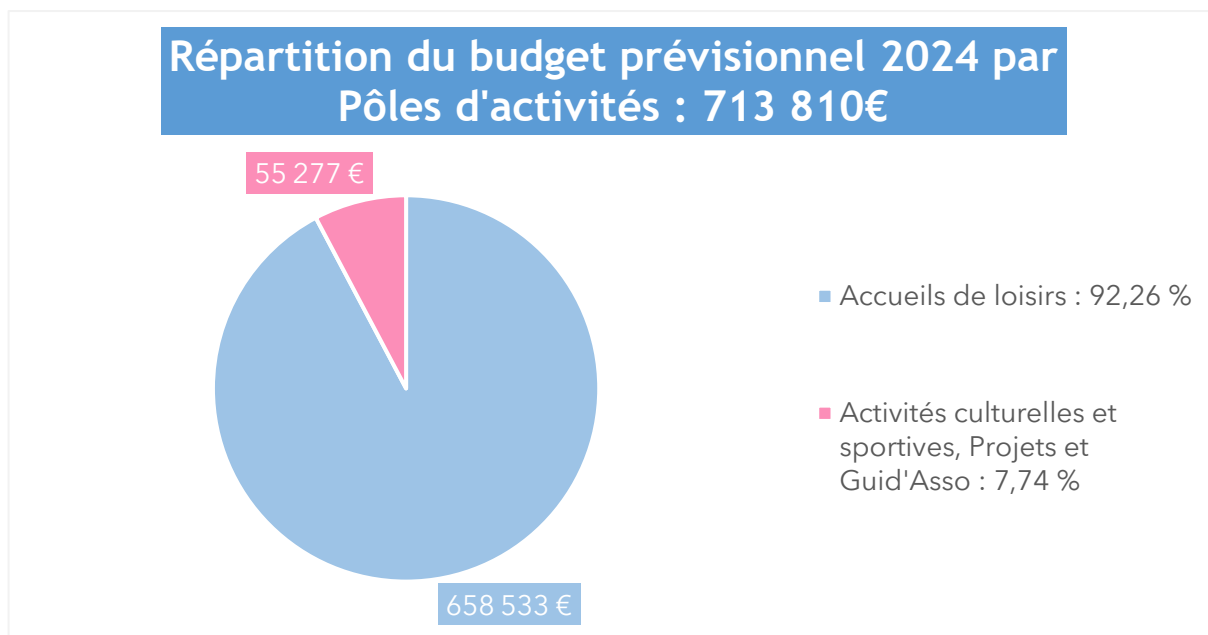

Répartition Charges et produits du budget - Activités culturelles, sportives, et projets, Guid'Asso

BUDGET 2024 ACTIVITES CULTURELLES, SPORTIVES ET PROJETS, GUID'ASSO

Cptes	CHARGES de FONCTIONNEMENT	2024
60	TOTAL ACHATS	3380
61	TOTAL SERVICES EXTERIEURS	15612
62	TOTAL AUTRES SERVICES EXTERIEURS	4404
63	TOTAL IMPÔTS TAXES ET VERS. ASSIMILES	200
64	TOTAL CHARGES DE PERSONNEL	31681
68	TOTAL DOTS AUX AMORTS. PROVISIONS	0
	TOTAL DES CHARGES	55277

Cptes	PRODUITS de FONCTIONNEMENT	2024
70	TOTAL REMUNERATIONS DES SERVICES	33122
74	TOTAL SUBVENTIONS D'EXPLOITATION	22155
76	TOTAL PRODUITS FINANCIERS	0
79	TOTAL TRANSFERTS DE CHARGES	0
	TOTAL DES PRODUITS	55277

Charges Activités culturelles et sportives, Projets, et Guid'Asso

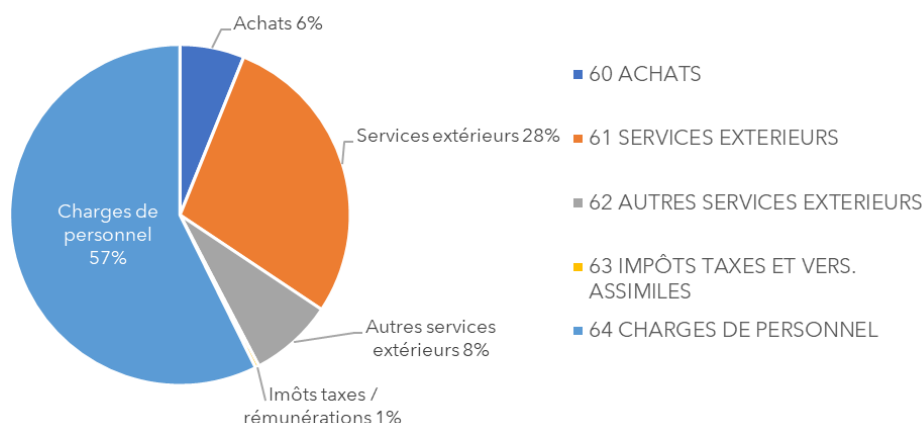

Produits Activités culturelles et sportives, Projets, et Guid'Asso

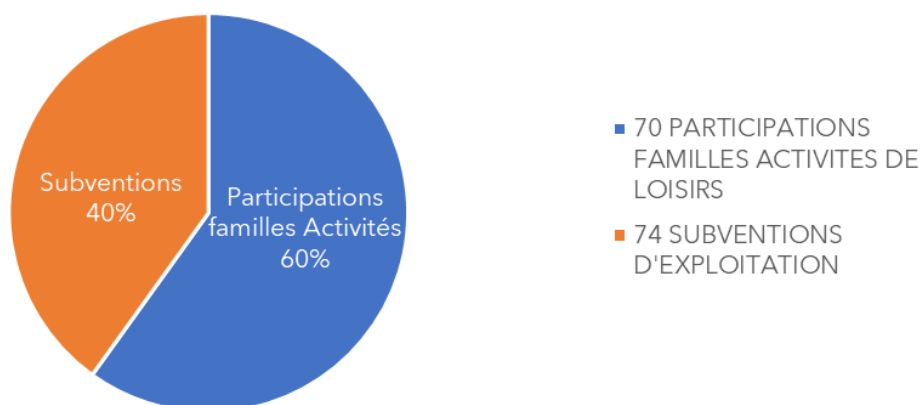

Répartition Charges et produits du budget - ACM

BUDGET 2024 ACM

Cptes	CHARGES de FONCTIONNEMENT	2024
60	TOTAL ACHATS	18991
61	TOTAL SERVICES EXTERIEURS	20900
62	TOTAL AUTRES SERVICES EXTERIEURS	31783
63	TOTAL IMPÔTS TAXES ET VERS. ASSIMILES	8000
64	TOTAL CHARGES DE PERSONNEL	577058
68	TOTAL DOTS AUX AMORTS. PROVISIONS	1800
	TOTAL DES CHARGES	658533

Cptes	PRODUITS de FONCTIONNEMENT	2024
70	TOTAL REMUNERATIONS DES SERVICES	461232
	Prestations Familles	271090
	Prestations CAF et MSA	190143
74	TOTAL SUBVENTIONS D'EXPLOITATION	194901
	Subvention CCTVI	190501
	Subvention ASP, AGEFIPH ...	4400
76	TOTAL PRODUITS FINANCIERS	400
79	TOTAL TRANSFERTS DE CHARGES	2000
	TOTAL DES PRODUITS	658533

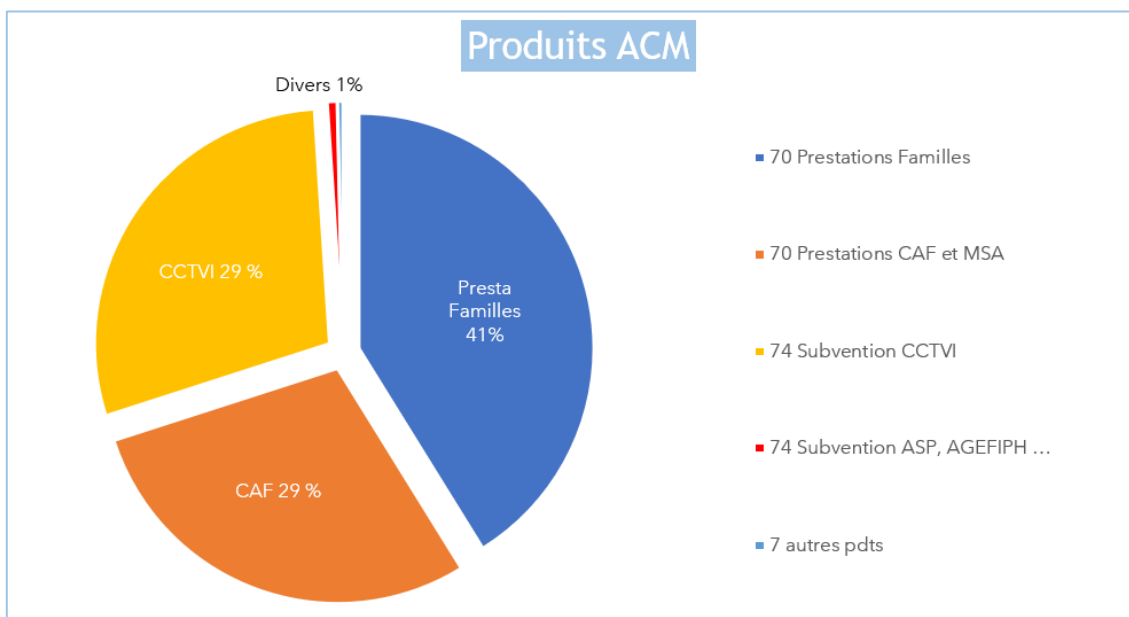
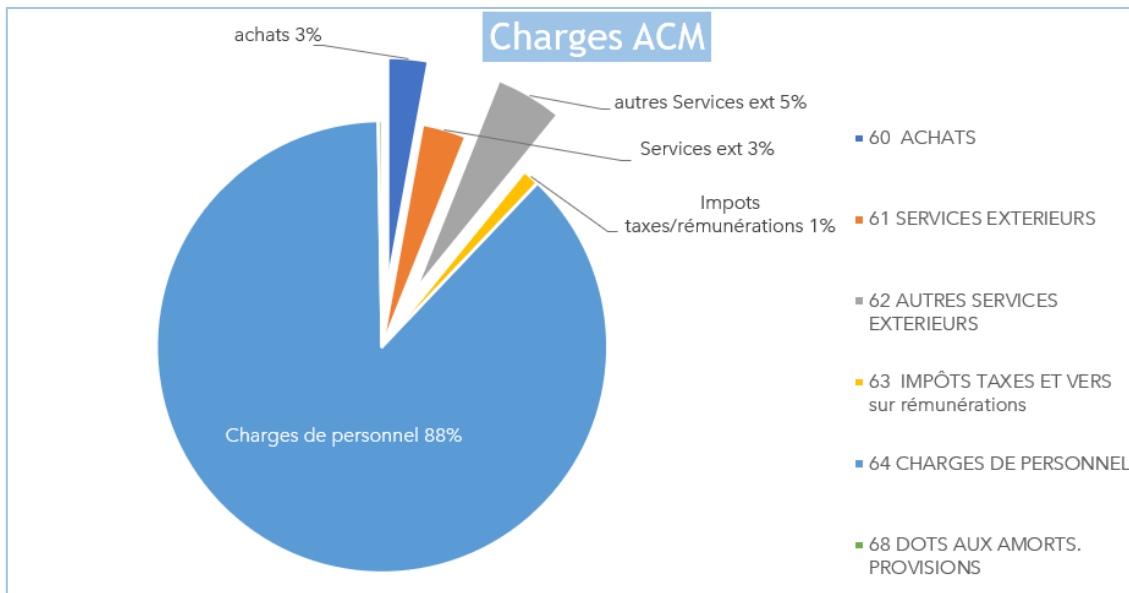

PARTENAIRES TECHNIQUES ET FINANCIERS

A travers la gestion des accueils de loisirs, la mise en place des activités de loisirs, le développement de divers projets et la participation à la vie locale nous développons différents partenariats, avec des collectivités ou des associations.

Collectivités :



La Communauté de Communes Touraine Vallée de l'Indre (CCTVI)

La CCTVI est un partenaire indispensable pour le fonctionnement des accueils de loisirs. Elle nous subventionne de façon importante, s'occupe de l'entretien des locaux qui servent pour les accueils de loisirs et nous accompagne pour des questions techniques.

La CCTVI est également partenaire pour le prêt du gymnase et de l'accueil de loisirs pour certaines de nos activités.

**Azay
le Rideau**

Touraine Val de l'Indre

La Mairie d'Azay le Rideau

Les accueils périscolaires :

Pour l'utilisation des locaux.

Les activités :

Le prêt de salles pour des activités de loisirs ainsi que pour le spectacle de danses Bollywood et Modern Street Jazz.

La Mairie nous subventionne pour les activités de loisirs.

La Mairie coordonne l'organisation du forum des associations.

Des actions ponctuelles :

Nous participons à des actions en lien avec des manifestations locales : pour le carnaval, pour le forum des associations.





La Mairie de Cheillé

Les activités et projets :

Le prêt d'une salle pour des activités de loisirs ainsi que pour l'organisation d'un apéro-rencontres entre association qui a eu lieu le 3 mai 2023.

La Mairie nous subventionne pour les activités de loisirs.



La Mairie de Vallères

Le prêt d'une salle pour des activités de loisirs.

Travail avec la Mairie pour des temps de concertation pour l'organisation des accueils.



La Mairie de Rivarennes

L'accueil de loisirs en juillet :

Pour l'utilisation des locaux.

Organismes :



La Caisse d'Allocations Familiales d'Indre et Loire qui nous verse des prestations de services pour le fonctionnement des accueils de loisirs.





La Mutualité Sociale Agricole nous verse des prestations de service pour le fonctionnement des accueils de loisirs.

Associations :



La fédération Familles Rurales 37 pour son accompagnement, ses conseils, la mise en place du café des aidants.



L'Union Départementale des Associations Familiales à laquelle notre association est affiliée.



Génétique Actions pour la co-organisation d'handicap et vous.



Le club photo de la Maison des jeunes qui participe au comité de pilotage Handicap et Vous



Les Maisonnées qui participent au comité de pilotage Handicap et Vous et qui nous prêtent une salle pour l'activité de Bollywood.



Formation par alternance
à AZAY-LE-RIDEAU

La MFR d'Azay-le-Rideau qui a participé à des projets, interventions d'étudiants et stagiaires accueillis sur différents pôles de l'association.



Institutionnels :



**MINISTÈRE
DE L'ÉDUCATION
NATIONALE,
DE LA JEUNESSE
ET DES SPORTS**

*Liberté
Égalité
Fraternité*

FDVA

FONDS POUR LE
DÉVELOPPEMENT
DE LA VIE
ASSOCIATIVE

FONJEP

Fonds de coopération
de la jeunesse et de l'éducation populaire

Le Ministère de l'Éducation Nationale, de la Jeunesse et des Sports qui ont accordé une subvention en 2023 par le Fonds pour le Développement de la Vie Associative (FDVA) et un demi-poste de Fond de coopération de la jeunesse et de l'éducation populaire (Fonjep).



Le Comité Départemental d'Indre et Loire de la Fédération Française d'Éducation Physique et de Gymnastique Volontaire (EPGV), à laquelle l'association est affiliée pour certaines de ses activités



**PRÉFÈTE
DE LA RÉGION
CENTRE-VAL
DE LOIRE**

*Liberté
Égalité
Fraternité*

La Préfète de la région Centre Val de Loire pour l'attribution d'une subvention au titre du Fond National d'Aménagement et de Développement du Territoire (FNADT)

REMERCIEMENTS

Partenaires techniques et/ou financiers :

Nous remercions nos partenaires financiers et/ou techniques, permanents ou ponctuels, cités plus haut, sans lesquels l'association ne pourrait pas fonctionner.

Bénévoles :

Merci à tous les bénévoles pour leur dévouement, leur motivation et leur convivialité : les administrateurs, les référents d'activités, les animateurs d'activités ou d'accueil de loisirs, les bénévoles ponctuels (le petit coup de main qui est toujours indispensable).

Salariés :

Merci aux salariés des accueils de loisirs et des activités de loisirs ainsi que le pôle administratif pour avoir réussi à conserver leur motivation malgré les temps d'incertitudes et d'adaptations.

Adhérents :

Merci aux adhérents pour leur participation dans la vie de l'association, leur soutien, leur compréhension.



ANNEXES

Projets par et pour les habitants :



Vous accompagnez un proche malade, en situation de handicap ou dépendant du fait de l'âge ?



Café des aidants[®]

Du Ridellois

Autour d'un café, venez échanger votre expérience avec d'autres aidants.

Animé par des professionnels, le *Café des aidants* est un temps convivial d'échange et d'information en libre accès

Pendant le Café, nous pouvons proposer une activité à votre proche

Si besoin, contactez nous !

Pour venir jusqu'au Café, nous pouvons vous aider

Organisé par :



Avec le soutien de :





SALON BIEN-ÊTRE ET ARTS DE VIVRE

EXPOSANTS - ANIMATIONS - RANDO 6.5kms
Restauration sur place

Dimanche 4 juin 2023

AZAY LE RIDEAU Salle polyvalente Rodin
Gratuit et ouvert à tous de 9h à 18h

PROGRAMME DE LA JOURNÉE (EN COURS)

- 9h : ouverture de la journée
- 10h : départ randonnée 6.5kms-échauffement à 9h45
- 10h : atelier découverte Biodanza danse en présence
- 10h30 : atelier langue des signes (sur inscription)
- 11h30 : atelier langue des signes (sur inscription)
- 12h30 : inauguration de la journée avec un verre de l'amitié
- 11h à 14h : concert pendant le temps du midi
- 14h30 : séance d'assouplissement en extérieur
- 15h : atelier découverte Biodanza danse en présence
- 16h : atelier danse Chantraine
- 18h : clôture de la journée

Et tout au long de la journée, exposants, stands, expo photos dans les salles Rodin, Claudel et en extérieur
Buvette et restauration sur place

Contact et inscription : 07 82 73 80 16





SALON

BIEN-ÊTRE ET ARTS DE VIVRE

EXPOSANTS - ANIMATIONS - RANDO 6.5kms
Restauration sur place

Dimanche 4 juin 2023

AZAY LE RIDEAU Salle polyvalente Rodin

Gratuit et ouvert à tous de 9h à 18h

STANDS D'ASSOCIATIONS (*NON EXHAUSTIF*):

Les Maisonnées

Les sens du Partage et son projet de jardin partagé inclusif

Les Pieds sur Terre

Armonissance

Les dentellières au Fil de la Loire

Associations Valentin Haüy

Voir Ensemble

Chiens-guides d'Indre et Loire

Handi Cap Evasion

Venez les rencontrer et échanger !

Contact : 07 82 73 80 16





Azay-le-Rideau Randonnée pédestre

DIMANCHE 4 Juin 2023

6,5km / Départ 10h

A la salle polyvalente Rodin
(Chiens tenus en laisse autorisés)

GRATUIT





LA FÊTE DU COURT MÉTRAGE

La fête du court, c'est quoi ?

Manifestation annuelle, La Fête du court métrage est née de la volonté de mieux faire connaître le court métrage au plus grand nombre. Pendant une semaine, jeune public, familles, passionnés cinéphiles ou néophytes explorent la magie du court, partout en France et à l'international, à l'occasion de cette grande fête gratuite et ouverte à tous.

Projections PUBLIQUES :

Familles Rurales du Ridellois et la Médiathèque La Canopée

Projection d'une sélection de 4 courts métrages à destination des enfants(/parents) à partir de 3 ans :

Promenons-nous - 4 min / Matilda - 6 min / Amimaginaire - 5 min / Le retour du grand méchant loup - 10 min

pour un total de 25 min de projection, accompagné d'une **sélection de livres en cohérence** avec les projections.

Familles Rurales du Ridellois projections ados/adultes dès 13ans

Projection d'une sélection de 6 courts métrages à destination des ados/adultes à partir de 13 ans :

Teen Horse - 20 min / Jeune d'été - 18 min / Les roses et les bleus - 22 min / Je ne suis pas - 4 min / Avec Thelma - 14 min / La casquette - 3 min

pour un total d'environ 1h20 de projection suivi d'un temps d'échange.

**A la Médiathèque La Canopée
le mercredi 15 mars à 16h**

**A la Salle des Fêtes de Rivarennnes
le samedi 18 mars à 15h**





Familles Rurales de La Chapelle aux Naux / Lignières de Tne

Une projection à destination des enfants de 3 à 7 ans, le samedi 18 mars, à la salle polyvalente de La Chapelle aux Naux, à 16h. La projection d'environ 1h sera suivie d'un goûter offert par l'association.



Maison des Jeunes d'Azay-le-Rideau

Une projection à destination des adultes le Vendredi 17 mars à la Maison des Jeunes à 20h, accompagnée d'une sélection photos réalisés par le club photos .

Projections PRIVEES :



EHPAD La Résidence du Lys d'Azay-le-Rideau

Projection de la sélection jeune public, réalisée par un groupe de résidents, pour eux, et un groupe d'enfants de l'Accueil de Loisirs de Familles Rurales du Ridellois.



Familles Rurales du Ridellois

Projection le mercredi 15 mars de la sélection faite par un petit groupe d'enfants, auprès de tous les groupes des deux accueils de loisirs.

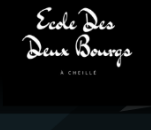

L'école de la Chapelle Saint Blaise

Projection de la sélection jeune public auprès de toutes les classes, de la petite section jusqu'au CM2, plus une projection commune à toutes les classes.



Maison des Jeunes d'Azay-le-Rideau

Une projection avec AGEVIE dans la journée du vendredi 17 mars. Une projection avec des élèves du lycées Cugnot ainsi qu'une projection complémentaire de courts métrages réalisés par la MJC d'Azay-Cheillé en collaboration avec d'anciens élèves du lycée.



Espace de co-engagement Azay/St Branchs

Une projection-débat le 21 mars à partir de 14h à l'Espace Co' de Saint-Branchs où la sélection choisie sera "Affranchies", suivie d'un échange et d'un goûter avec jeux de société, pour les volontaires en service civique.



MFR d'Azay-le-Rideau

Projection de la sélection "Apprendre à s'aimer" auprès des élèves présents, le jeudi 16 mars.



07 82 73 80 16

activites.ridellois@famillesrurales37.org



GRATUIT



L'ATELIER ÉCHANGES PARTAGES ET
INITIATIVES DE RIVARENNES VOUS INVITE
DANS LE CADRE



"PRÉVENTION ET CODE DE LA ROUTE"

animé par Laure

MARDI 6 FEVRIER DE 9H30 À
12H À LA SALLE DES FÊTES DE
RIVARENNES

Information et réservation au :

06 50 97 43 66
latelier.asso.rivarennnes@gmail.com



UNE INITIATIVE PROPOSÉE PAR :



Les accueils de loisirs :





Les activités culturelles et sportives :



Les administrateurs 2023-2024 :

Bénévoles administrateurs élus :

Présidente : Christine SIMONNEAU

Vice-Président : Julien GOYALLON

Secrétaire : Jeannick LE PIOUFFLE

Trésorier : Bruno MAILLARD

Marie DELAUNÉ

Auréliе CUVIER

Christelle VIALLO

Florence JAN

Emilie MARTINEAU

Hugo FERREIRA DAS NEVES

(Coopté)

Association Familles Rurales du Ridellois
52, rue de la Gare 37190 AZAY le RIDEAU
02 47 45 39 73

<https://www.famillesrurales.org/ridellois/>
<https://www.facebook.com/frridellois/>