

ENFANCE
Bien grandir



RAPPORT D'ACTIVITE ANNEE 2023



SOMMAIRE

PRESENTATION DE LA STRUCTURE

Coordonnées

Public concerné

Ouverture /Fermeture

Les Locaux

Autres infrastructures à disposition

Prestataire repas

PRESENTATION DE L'ÉQUIPE

En périscolaire

Mercredi / Vacances

La Formation des professionnels

Réunion d'équipe et analyse des pratiques professionnelles

BILAN QUANTITATIF

Les enfants accueillis

BILAN QUALITATIF

Les objectifs du projet pédagogique

Les actions en direction des familles

L'enquête de satisfaction

Hygiène et sécurité

LES PERSPECTIVES

QUANTITATIVES

QUALITATIVES

CONCLUSION

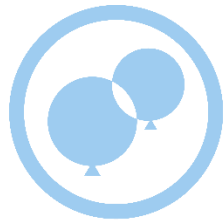

ENFANCE
Bien grandir

LES 10 ENGAGEMENTS QUALITE DE FAMILLES RURALES

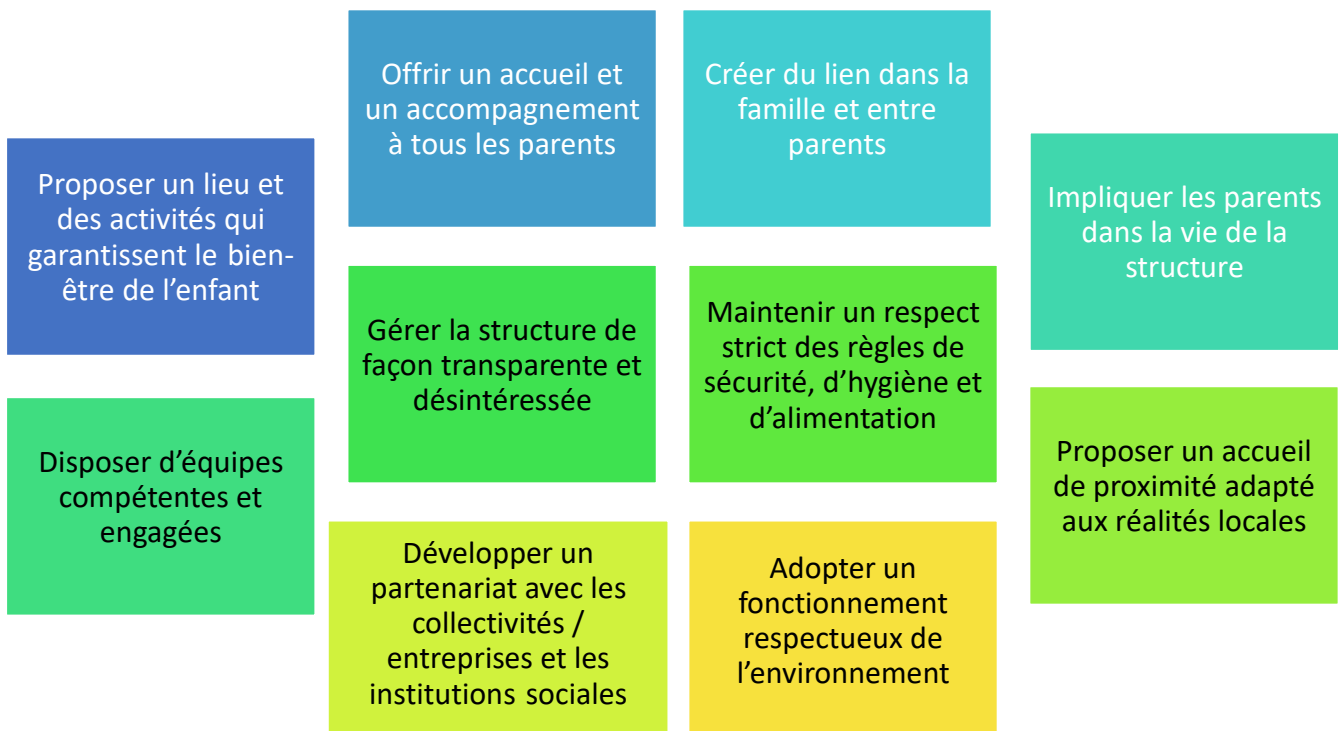

PRESENTATION DE LA STRUCTURE

Coordonnées

Nom : Association Familles rurales Pouilley-les-Vignes
Adresse : 49a rue de la Perrouse – 25115
Tel : 03.81.60.21.11
Mail : contact@famillesrurales-pouilleylesvignes.fr
Adresse site internet :
<https://www.famillesrurales.org/pouilleylesvignes/>
Page Facebook : association familles rurales Pouilley-les-vignes



Public concerné

Capacité d'accueil : 70 enfants de moins de 6 ans et 115 enfants de plus de 6 ans
Tranche d'âge : 3 à 11 ans
Priorité : Familles faisant partie du SIVOS de la lanterne

Ouverture et Fermeture

En périscolaire :

Lundi, mardi, jeudi et vendredi :
Accueil du matin : de 7h30 à 8h30
Accueil du midi : de 12h00 à 14h00
Accueil du soir : de 16h30 à 18h30

Mercredi/vacances :

De 7h30 à 18h30

Fermeture :

Vacances de février : du 06/02/2023 au 10/02/2023
Vacances d'avril : du 17/04/2023 au 21/04/2023
Vacances d'été : du 10/07/2023 au 28/07/2027 et du 21/08/2023 au 01/09/2023
Vacances d'octobre/novembre : du 23/10/2023 au 03/11/2023
Vacances décembre/janvier : du 25/12/2023 au 05/01/2024

Pendant l'accueil de loisirs de février et celui du printemps, nous alternons notre semaine d'ouverture avec l'association Familles Rurales de Franois et Serre-les-Sapins.

Les locaux

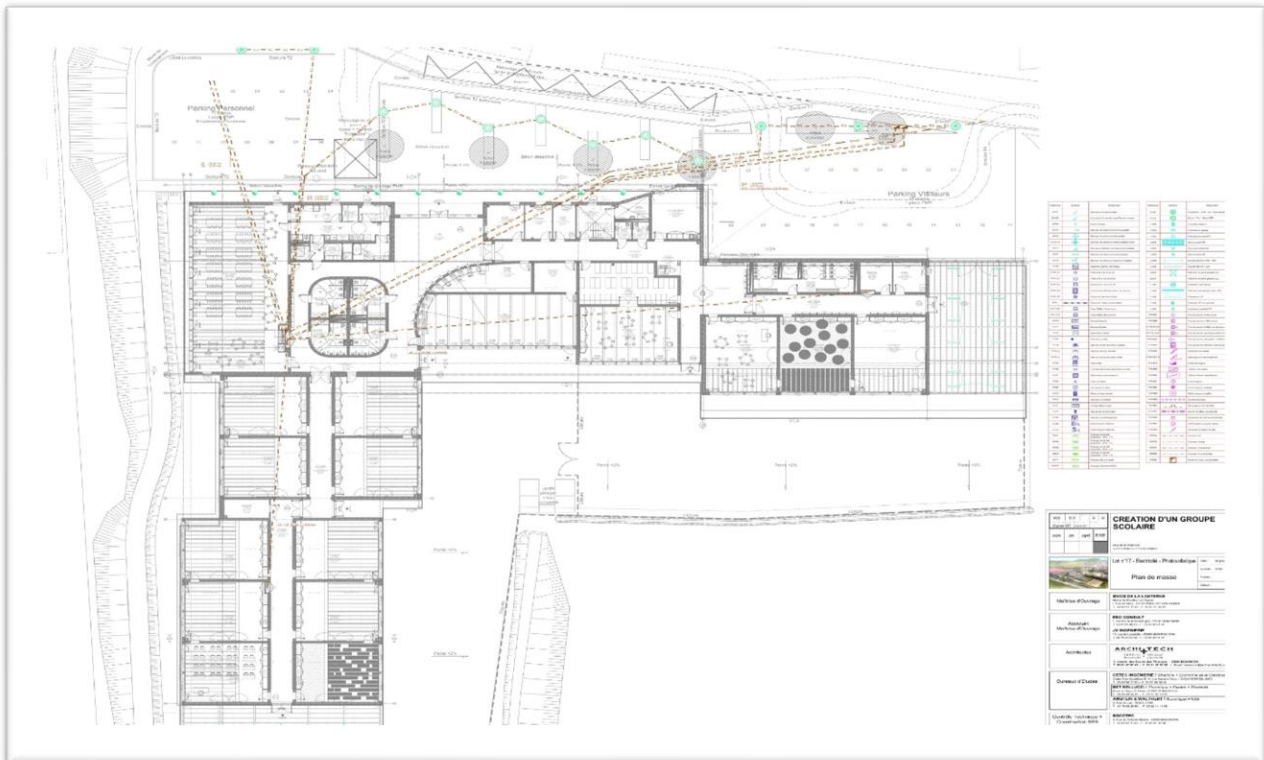

Autres infrastructures à disposition

- Parc
- Terrain de football
- City stade
- Salle des sports
- Salle de fêtes

Prestataire repas

Nom du prestataire repas : La cuisine d'Uzel

Livraison en liaison froide

Repas à thème : Le nouvel an Chinois, carnaval de Venise, saint Patrick, Pâques, les Antilles, l'Espagne, déjeuner sur l'herbe, vacances d'été, coupe du monde du rugby, la semaine du goût, menu Lyonnais, saint Nicolas Noël.

Composition type d'un menu : 5 éléments

Menus proposés : repas type, sans viande, sans porc. Tous les menus proposés sont sans fruit à coque.



A

PRESENTATION DE L'EQUIPE

En périscolaire



Nombre de directeur : 1
Nombre de directeur adjoint : 1
Nombre d'animateurs : 13
Nombre de stagiaires : 2
Nombre d'agent de service/agent d'entretien : 1

Type de contrat

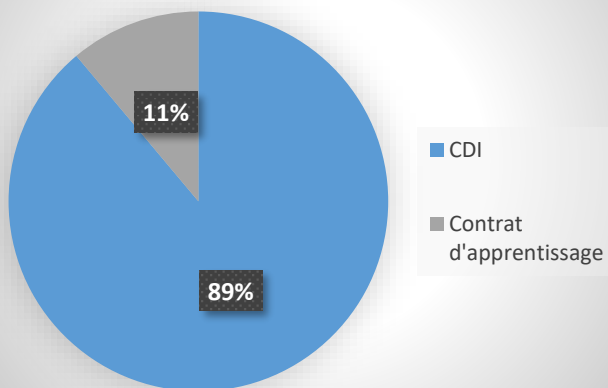

Diplomes

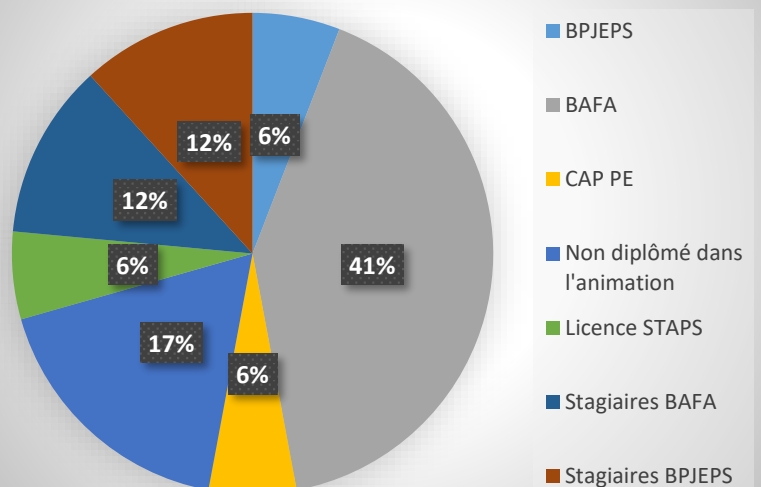

Vacances



Nombre de directeur : 1

Nombre d'animateurs : 5

Nombre d'agent de service/agent d'entretien : 1

A noter : au sein de Familles rurales, deux polyvalents peuvent intervenir en cas de besoin sur la structure que ce soit en direction ou en animation.

Jean-Charles Desmoulins et Coline Defois, directeurs polyvalents, sont intervenus sur le temps périscolaire du 13 mars au 17 mars 2023.

Familles Rurales Bourgogne Franche-Comté est **organisme de formation**.

Lors des entretiens annuels et professionnels, des besoins de formation sont exprimés par les professionnels de terrain et un catalogue de formation est alors élaboré dans différents domaines : connaissance des publics, techniques d'animation, prévention et sécurité, ect.

Les professionnels s'inscrivent aux formations répondant à leurs besoins.

Quatre animateurs ont eu la possibilité de participer à la formation « Animer des activités physiques de loisirs en accueil collectifs de mineurs » afin de développer et mettre en place des actions sportives et ludiques.

En effet selon l'ONAPS (Observatoire National de l'activité physique et de la Sédentarité) 37% des enfants âgés de 6 à 10 ans, n'atteignent pas les recommandations selon l'OMS (Organisation Mondiale de Santé) en matière d'activité physique, soit 60 minutes par jour. De plus on observe une inégalité entre sexe, en effet chez les jeunes de 6 à 17 ans, 50.7% des garçons atteignent les recommandations en matière d'activité physique contre seulement 33.3% des filles. C'est donc un enjeu important pour lequel l'accueil périscolaire s'est engagé.

Nous accueillons également des **apprentis et ou des stagiaires** dans nos structures qui suivent une formation CAP AEPE (Certificat d'Aptitude Professionnelle Accompagnant Educatif Petite Enfance), CPJEPS (Certificat Professionnel de la Jeunesse, de l'Education Populaire et des Sports), BAFA (Brevet d'aptitude aux Fonctions d'Animateur), BAFD (Brevet d'Aptitude aux Fonctions de Directeur), BPJEPS (Brevet Professionnel de la Jeunesse, de l'Education Populaire et des Sports) ...

Réunion d'équipe et analyse des pratiques professionnelles

Que ce soit pour le périscolaire ou les mercredis/vacances, des coordinations d'équipe sont prévues chaque lundi afin d'échanger sur : des points définis par la direction, des demandes faites par des membres de l'équipe, sur un thème précis, etc.

Le but de ces coordinations étant, entre autres, de partager sur les activités mises en place ou à venir en équipe ; de confirmer ou d'adapter les objectifs pédagogiques ; de faciliter le déroulement et l'organisation des journées, en essayant de trouver des solutions à d'éventuelles difficultés rencontrées.

Par exemple, l'année 2023 a été marquée par une hausse de l'effectif enfant, ce qui engendre une augmentation conséquente du bruit. De fait, un temps calme est rendu indispensable afin de répondre aux besoins physiques de l'enfant. De plus, ce moment permet aussi une meilleure concentration sur les temps d'école. N'ayant pas de salle « calme », un espace lecture a été aménagé dans une salle d'activité. Cependant la régulation du bruit y ait difficile, car cet espace est également utilisé pour la mise en place d'activité.

Ce temps permet aussi de partager des observations ou des remarques entre membres de l'équipe ou de mettre en place des groupes de travail sur un thème donné : élaboration et la rédaction d'un projet d'animation, la place de l'animateur sur les temps de repas, sanctionner plutôt que punir ? Comment aborder les notions de consentement sur les temps de vie quotidienne.

Ces réunions sont donc un moyen d'évaluer la qualité de notre travail.



BILAN QUANTITATIF

Les enfants accueillis

Nombre d'enfants et origine géographique des enfants inscrits en périscolaire :

En 2022

| Communes | Nombre d'enfants concernés |
|-----------------------|----------------------------|
| AUDEUX | 2 |
| BESANCON | 5 |
| CHAMPAGNEY | 22 |
| CHAMPVANS LES MOULINS | 15 |
| DOLE | 1 |
| FRAISANS | 2 |
| FRANEY | 1 |
| LAVERNAY | 2 |
| MORRE | 2 |
| NOIRONTE | 1 |
| POUILLEY LES VIGNES | 206 |
| SAINT VIT | 1 |
| SERRE LES SAPINS | 5 |
| TOTAUX | 265 |

En 2023

| Communes | Nombre d'enfants concernés |
|-----------------------|----------------------------|
| AUDEUX | 1 |
| AVANNE AVENEY | 2 |
| BESANCON | 4 |
| CHAMPAGNEY | 25 |
| CHAMPVANS LES MOULINS | 8 |
| DELUZ | 1 |
| DOLE | 1 |
| FRAISANS | 2 |
| FRANOIS | 4 |
| LAVERNAY | 2 |
| MAZEROLLES LE SALIN | 14 |
| NOIRONTE | 2 |
| PELOUSEY | 3 |
| POUILLEY LES VIGNES | 210 |
| SAINT VIT | 2 |
| SERRE LES SAPINS | 3 |
| TOTAUX | 284 |

Nous observons une augmentation du nombre d'enfants inscrits, en 2022 le nombre total d'enfant était de 265, alors qu'en 2023 il s'élève à 284, soit une augmentation de 7.17%.

Cette hausse s'explique principalement par le rattachement de la commune de Mazerolles le Salin au SIVOS (Syndicat Intercommunal à Vocation Scolaire) de la Lanterne.

Nous pouvons également observer une augmentation de fréquentation des communes extérieures, cela s'explique par :

- Le changement de domiciliation de l'enfant en cours d'année et/ou les dérogations accordées par la mairie, ce qui représente 6.34% des enfants inscrits en 2023
- La fréquentation des mercredis loisirs, ce qui représente 2.82% des enfants inscrits en 2023

Une majoration tarifaire de 5% est appliquée sur les mercredis et les vacances pour les familles extérieures au SIVOS de la Lanterne.

Moyenne des enfants accueillis *depuis 2020* en périscolaire

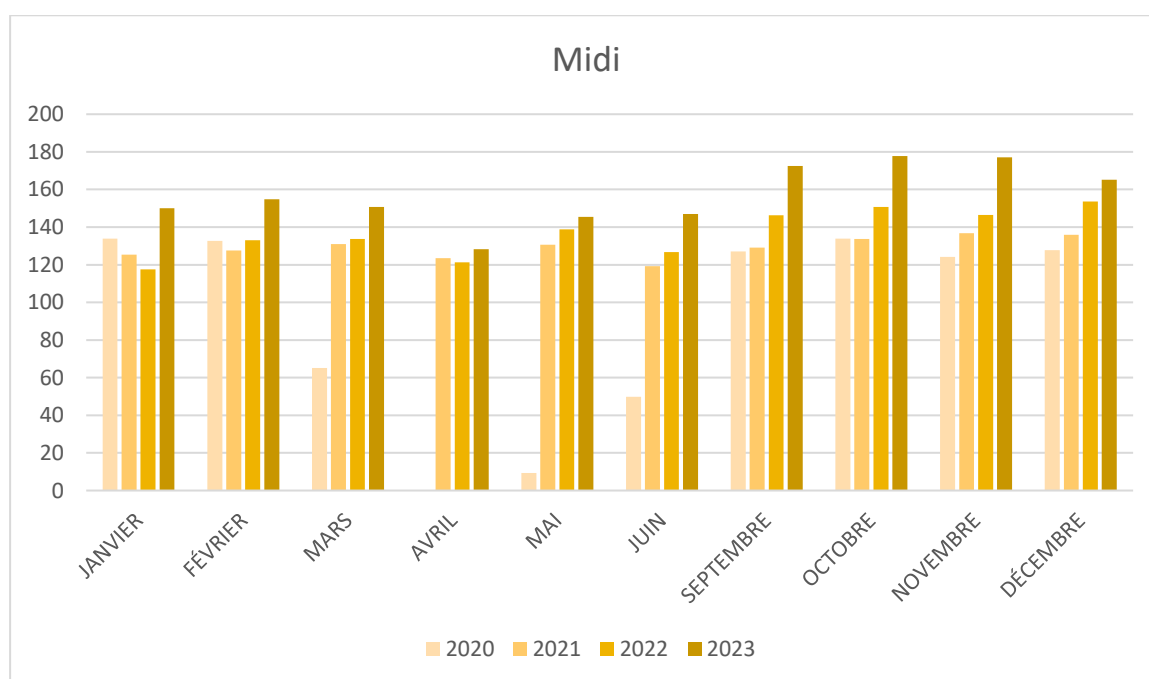
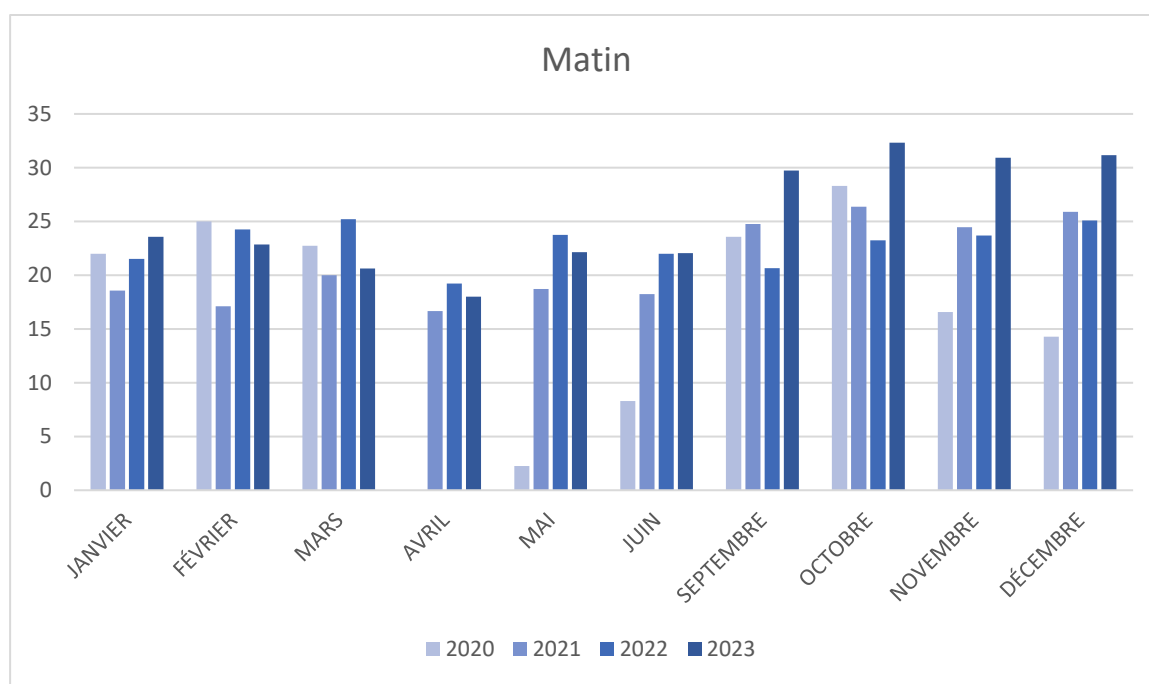

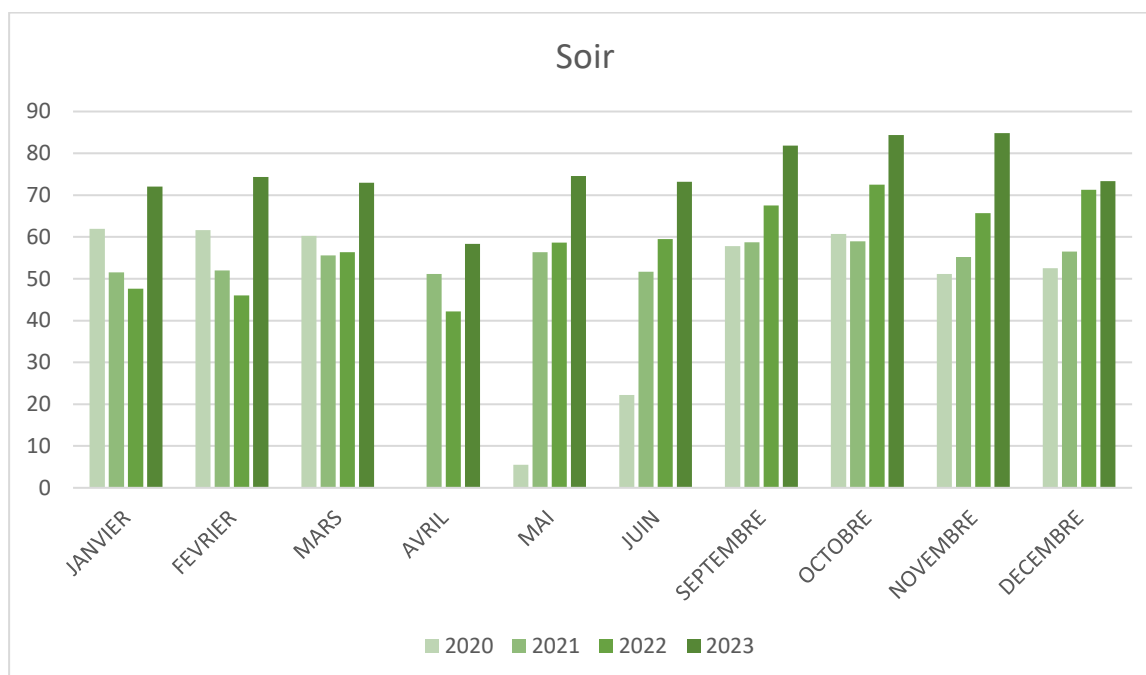

Nous observons une hausse significative concernant tous les temps d'accueil sur l'année 2023, plus particulièrement à partir de septembre, celle-ci est due :

- Aux familles qui privilégient l'accueil périscolaire comme mode de garde, de plus la situation géographique de l'accueil (dans les locaux de l'école) permet de garantir la sécurité de l'enfant lors des déplacements.
- Au recrutement du personnel encadrant, en effet l'année 2021 a été marquée par le manque d'encadrants, un travail d'équipe a émergé entre Animateurs(trices)/direction du secteur enfance/directrice territoriale/famille, afin de mettre à profit le réseau de chacun. Cette collaboration a permis de répondre aux exigences d'encadrement imposées par la SDJES (Service Départemental de le Jeunesse et des Sports), et ainsi pouvoir accueillir toutes les familles.
- Au développement urbain de la commune de Pouilley-les-Vignes

Nous remarquons également une forte hausse de fréquentation sur l'accueil du soir, sur l'année 2022 nous avons accueillis en moyenne 58.73 enfants/soir tandis qu'en 2023 la moyenne s'élève à 74.99. Ce qui fait une augmentation de fréquentation de 27.68%. Celle-ci s'explique principalement par :

- L'aide aux devoirs, certaines familles ont fait le choix d'inscrire leurs enfants afin de profiter d'un lieu encadré et propice au travail
- Chaque lundi, mardi et jeudi, des ateliers pédagogiques sont proposés, et certaines familles inscrivent leurs enfants afin d'en profiter pleinement.

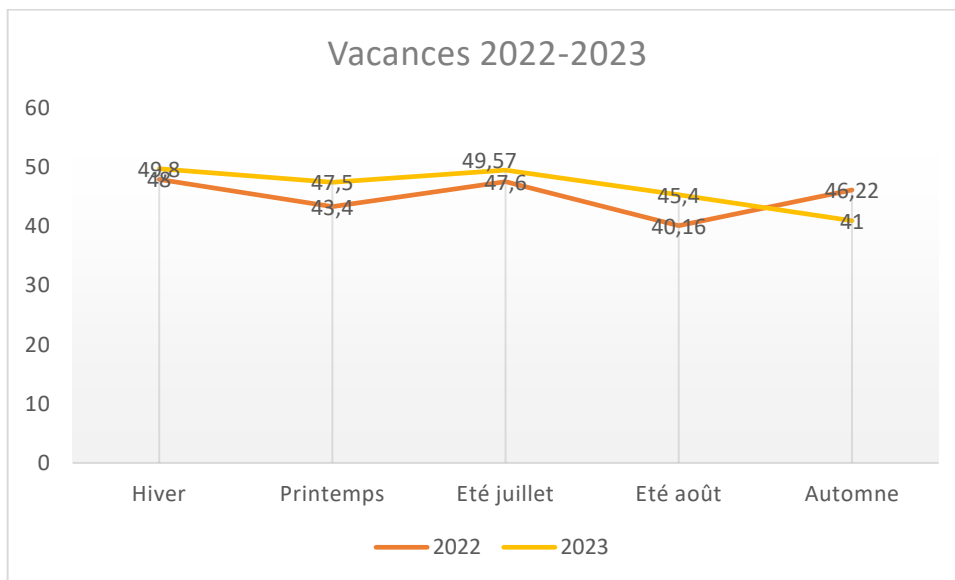

Dans sa globalité, les effectifs augmentent, cependant nous pouvons observer une baisse de fréquentation sur les vacances d'automne. Celle-ci s'explique par la mise en ligne tardive des activités sur le portail famille. Les familles ont privilégié un autre mode de garde. Afin d'y remédier et pouvoir offrir une sécurité aux familles, la mise en ligne des activités 2023/2024, sera effective quatre semaines avant le début de chaque vacance.

Mercredis

Entre janvier et juillet 2023 en moyenne :

- 39.27 enfants sont accueillis le matin
- 35.13 le midi
- 28.19 l'après-midi.

Entre septembre 2023 et décembre 2023 en moyenne :

- 37.03 enfants le matin
- 35.95 le midi
- 28.79 l'après-midi



BILAN QUALITATIF

Les objectifs du projet pédagogique de l'accueil périscolaire

Valeur défendue :
Le Vivre ensemble

Développer
l'Autonomie,
valoriser la prise
d'initiative

Sensibiliser à
l'éco-
citoyenneté

Favoriser le respect
en développant les
notions d'empathie

Susciter la
créativité,
l'éveil et
l'imaginaire

Les actions mises en place

Participation active
au temps de vie
quotidienne (chefs
de table,
rangement...)

Posture de
l'animateur (trice) :

Encourager « tu peux
le faire »
Valoriser

Nettoyage de
printemps

Tri sur les temps de
repas

Activités ludiques
autour du tri

Sensibilisation au
gaspillage
alimentaire

Règles de vie

Jeux d'observation et
d'empathie « les
rebelles de la forêt »

Jeux sportifs

Jeux de société

Espaces de jeux
Posture de l'animateur
(trice) :
Encourager les
réactions positives
Transmettre les notions
de tour de rôle

Activités libres

Activités manuelles

Parcours de motricité

Grands jeux

Espaces de jeux

Ateliers du soir

Être acteur de ses loisirs

Prendre du plaisir

Développer les notions d'entraide, de partage et de solidarité

Respecter le rythme de l'enfant

Les actions mises en place

Choix de l'activité par l'enfant sur une demi-journée/semaine

Activités proposées et non imposées

Temps libres

Evaluation des vacances réalisées par les enfants

Sortie

Veillée

Danse de rassemblement en lien avec le thème, pour annoncer les activités de la journée

Grands jeux en lien avec le thème (Kho Lanta, les bronzés font du ski...)

Musique de rang à destination des 3-6 ans : Peter Pan, à la file indienne, etc.

Séjours accessoires

Jeux de coopération

Journée commune 3-6 ans et 7-11 ans, les plus grands prennent soins des plus petits

Jeux sportifs, valorisation du fair-play.

Adapter l'organisation au rythme biologique de l'enfant

Respecter la courbe d'intensité, mise en place de temps calmes.

| Nom du projet ou de l'action : Ateliers enfants/familles | |
|--|--|
| Objectifs visés pour ce projet /cette action | Intégrer les familles à l'accueil périscolaire par le biais d'une activité proposée |
| Description du projet : - Organisation - Moyens | Trois actions sont proposées toute au long de l'année : - Atelier activité manuelle - Atelier jeux de société - Atelier sportif Ils ont lieu les vendredis soirs, encadrée par la directrice de l'accueil périscolaire, l'inscription est gratuite. L'atelier activité manuelle a été animé en partenariat avec le secteur jeunesse. |
| Bilan | <u>Points positifs :</u> L'atelier activité manuelle sur le thème de Noël rencontre un grand succès, cette année 48 participants, c'est un temps très apprécié des familles et de leurs enfants. <u>Points à améliorer :</u> L'atelier jeux de société n'a compté qu'une dizaine de participants, il aurait fallu intensifier la communication envers les enfants. L'atelier sportif n'a pas eu lieu par manque de temps concernant l'organisation, il faudra d'avantage anticipé. <u>Bilan :</u> nous devons d'avantage développer les ateliers jeux en développant notre communication en direction des enfants |



| Nom du projet ou de l'action : Familles rurales en folie | |
|--|---|
| Objectifs visés pour ce projet /cette action | Proposer un moment de convivialité entre équipe encadrante et famille |
| Description du projet : - Organisation - Moyens | <p>Pour la deuxième année consécutive, nous avons organisé une après-midi festive, cet évènement est ouvert à tous. Plusieurs stands sont proposés par l'équipe pédagogique et bénévole :</p> <ul style="list-style-type: none"> - Stand maquillage - Sculpture de Ballons - Stand sportif - Petite restauration <p>Nous proposons également un spectacle de danse, étant le résultat final des ateliers proposés tout au long de l'année</p> |
| Bilan | <p><u>Points positifs :</u></p> <p>Nous constatons une augmentation de participation des familles, environ une centaine.</p> <p>Nous avons réorganisé le coin petite restauration, en installant des tables, des chaises et des vit'abris afin que les familles puissent profiter d'un espace de détente. Nous avons également mis à la vente des crêpes et des friandises pour le plus grand plaisir des petits mais aussi des grands 😊</p> <p>Les enfants participent pleinement à cet évènement en confectionnant les sachets de friandise ainsi que les décorations.</p> <p><u>Points à améliorer :</u></p> <p>L'attente sur les stands, au vu du nombre de participant, il faut en prévoir plus.</p> |

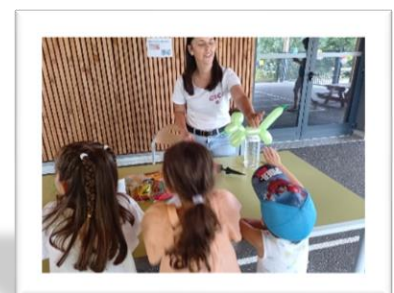

| Nom du projet ou de l'action : Grand nettoyage de printemps | |
|--|---|
| Objectifs visés pour ce projet /cette action | Faire participer les familles aux actions environnementales de l'accueil périscolaire |
| Description du projet : <ul style="list-style-type: none"> - Organisation - Moyens | Pour la première fois, à l'initiative du directeur adjoint, Familles rurales et la commune de Pouilley-les-Vignes se sont associées afin d'organiser un grand nettoyage de printemps sur un samedi matin. Cet événement a rassemblé une quarantaine de personne, afin de rendre ce moment plus convivial, un pot de l'amitié a été organisé dans les locaux de la mairie. |
| Bilan | <p><u>Points positifs :</u> L'ensemble des participants se sont investis, des Appuliens se sont également joints à ce moment. La commune de Pouilley-les-Vignes a mis à disposition de Familles rurales le matériel nécessaire au ramassage de déchet (sac poubelle, gant...)</p> <p><u>Points à améliorer :</u> Afin de rendre ce moment plus ludique pour les enfants, des récompenses vont être attribuées. C'est également un moyen de valoriser la participation de chacun.</p> |



L'enquête de satisfaction

Sur 162 familles adhérentes dont l'enfant est accueilli dans notre structure et qui ont reçu le lien du questionnaire, 46 ont répondu à cette enquête.

Les horaires

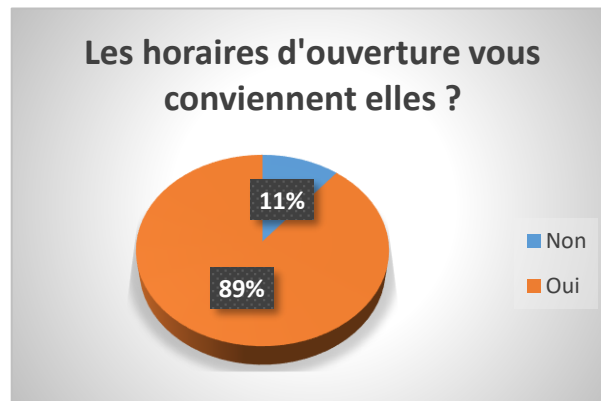

Nous pouvons observer que la majorité des familles est satisfaite par les horaires d'ouverture de la structure.

Les inscriptions/désinscriptions

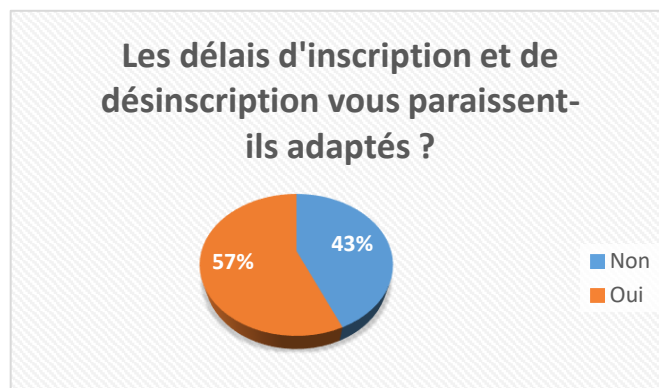

Les familles sont satisfaites à hauteur de 57% des délais d'inscription/désinscription. Cependant nous observons également que 43% n'en sont pas satisfaites pour les raisons suivantes :

- Le délai d'inscription/de désinscription de 48h n'est pas adapté, il devrait être ramené à 24h, afin que les familles puissent gérer des imprévus (changement de planning professionnel...)
- Les prestations facturées en cas de maladie.

Familles Rurales a apporté une réponse aux familles précisant que :

- L'association a un budget limité, que le repas est dans tous les cas facturé par notre prestataire château d'Uzel
- Les familles ont signé le règlement intérieur de la structure lors de l'inscription de leur enfant, ce qui traduit qu'elles acceptent et s'engagent à respecter son fonctionnement.

La communication

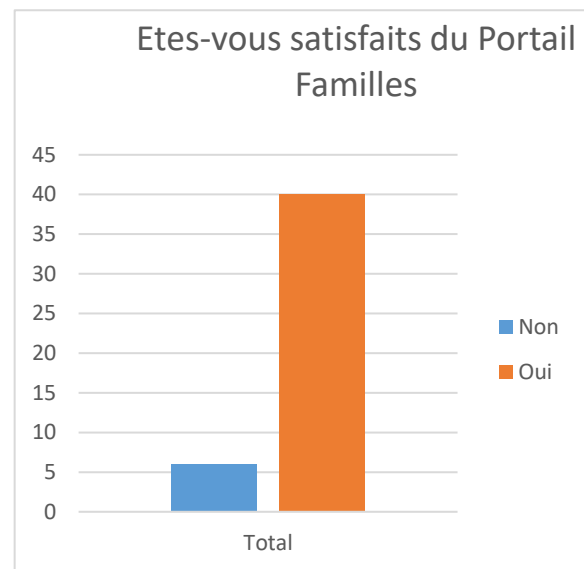
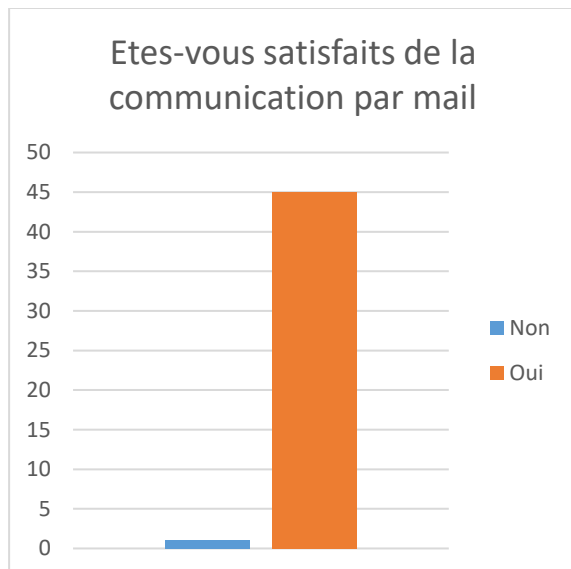
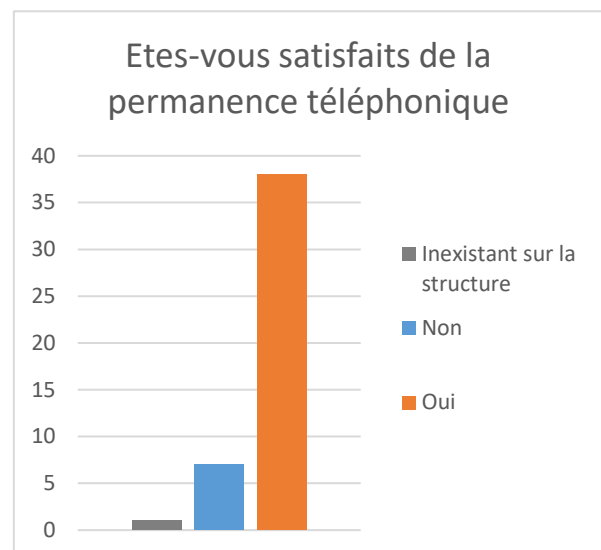
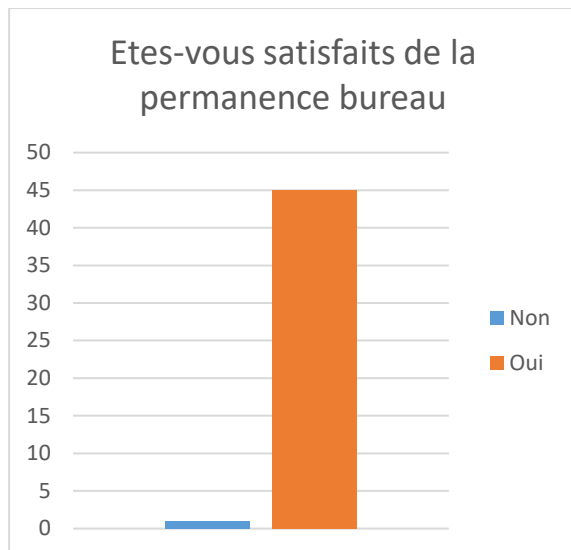

Les permanences bureau et la communication par mail, 97.83% des familles sont satisfaites et 2.17% sont insatisfaites

Le portail famille, 86.96% des familles sont satisfaites et 13.64% sont insatisfaites

Les permanences téléphoniques, 82.61% des familles sont satisfaites, 15.22% sont insatisfaites et 2.17% expriment qu'elles sont inexistantes

Nous pouvons observer que la majorité des familles est satisfaite par nos outils de communication, plus particulièrement par l'accueil physique et les mails.

Qualité de l'accueil

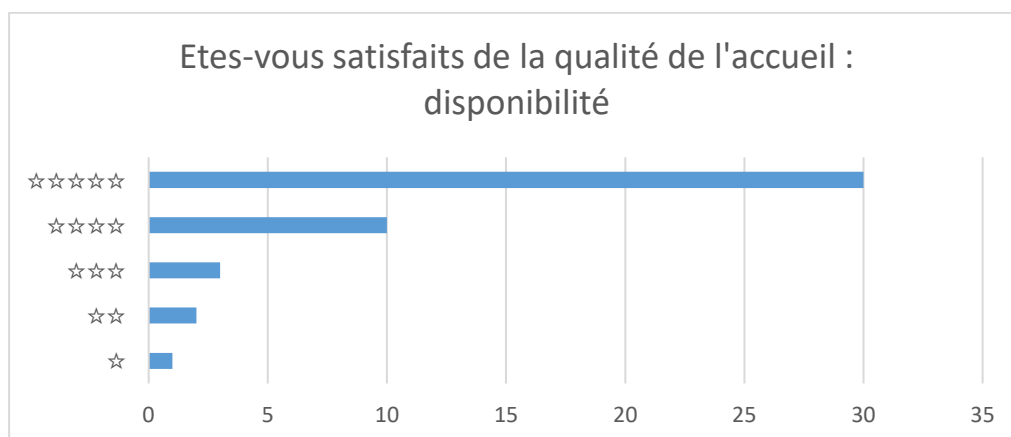
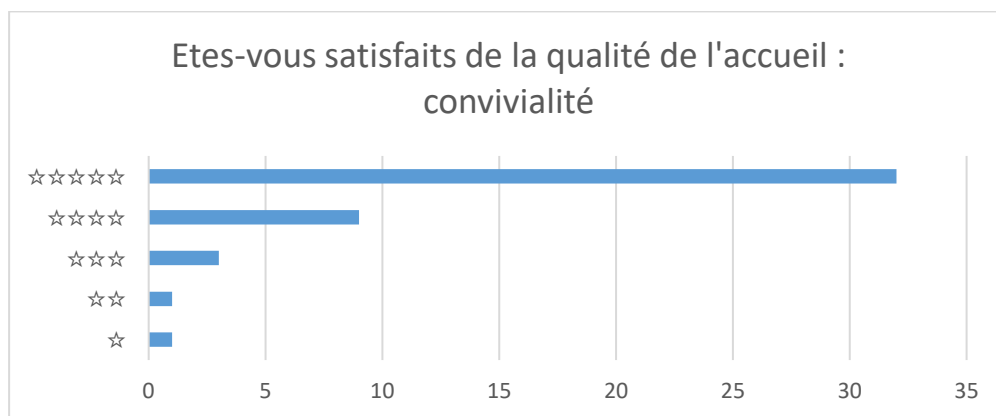
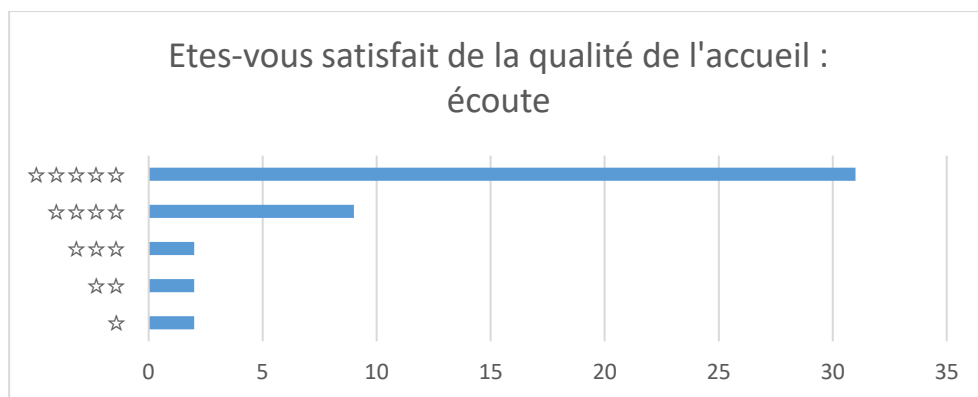

Nous pouvons observer que la majorité des familles est satisfaite de la qualité de l'accueil.

Cependant certaines familles soulignent un manque de salle par rapport au nombre d'enfants accueillis. En effet nous ne disposons pas assez d'espaces pour proposer un lieu calme, essentiel au rythme de l'enfant.

Les repas et goûters

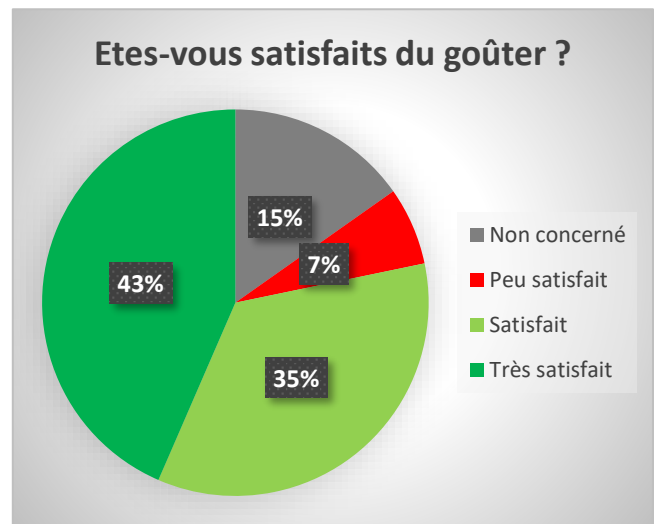
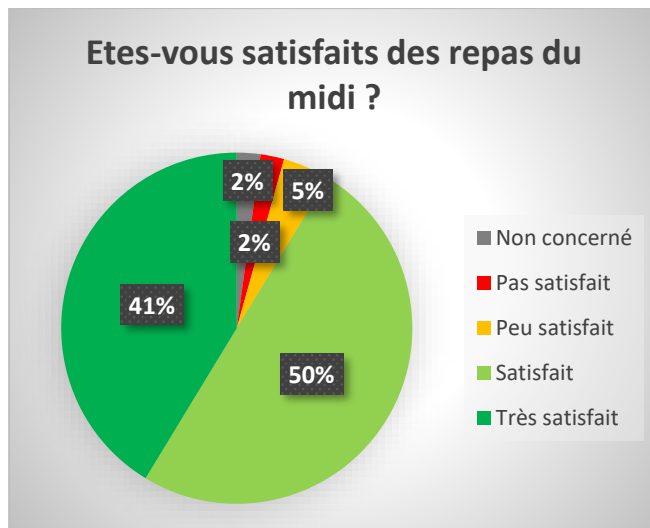

Nous remarquons que la majorité des familles est satisfaite du repas et du goûter qui sont proposés.

Cependant certaines familles soulignent que le goûter est trop « **léger** » selon leur enfant. Concrètement, nous proposons à chaque goûter les éléments suivants :

- Féculent avec le pain
- Des glucides avec un gâteau
- Des produits laitiers avec un fromage ou un yaourt
- Apport en fibres avec les fruits de saison

Le goûter étant une collation, Les enfants ont la possibilité de choisir ce qu'ils souhaitent. Parfois ils prennent les 4 éléments ; et parfois seulement 1.

Les activités

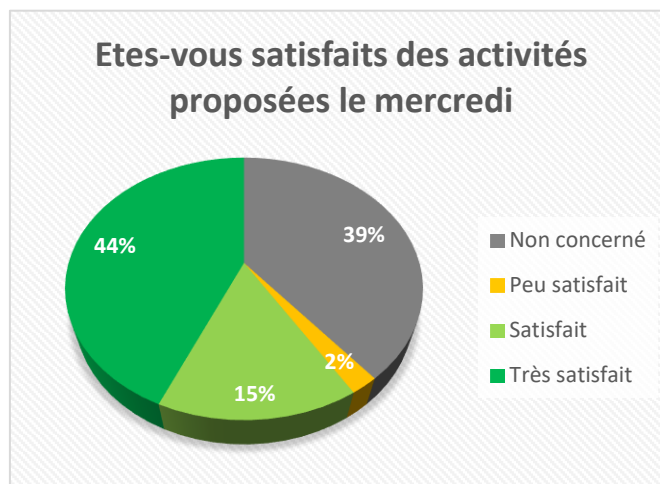
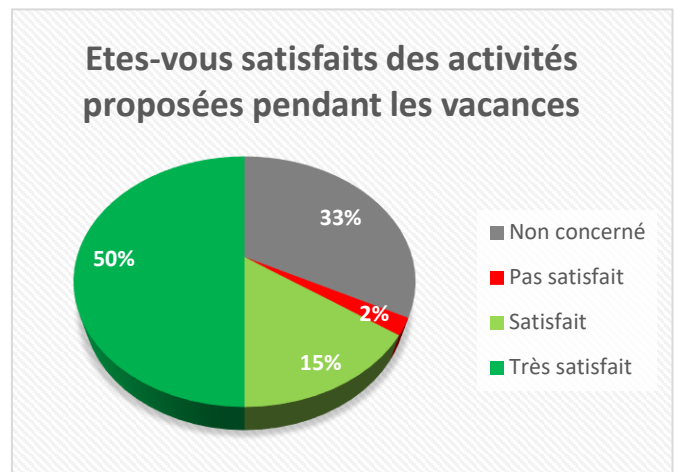
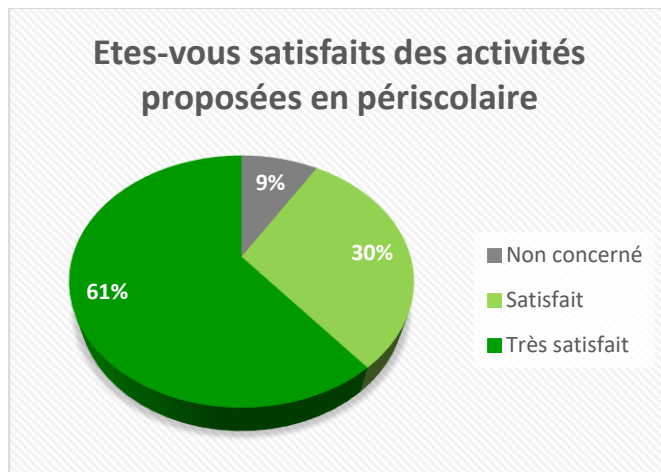

Une moyenne a été réalisée en prenant en compte seulement les familles concernées par les différents accueils.

Nous remarquons que :

- Pour l'accueil périscolaire, 100% des familles sont satisfaites des activités proposées.
- Pour l'accueil de loisirs pendant les vacances, 97,02% des familles sont satisfaites et 2.99% ne sont pas satisfaites
- Pour les mercredis, 96.43% sont satisfaites et 3.57% sont peu satisfaites.

Dans l'ensemble les familles soulignent des activités variées, une équipe dynamique et investie. Et le plus important, les enfants sont ravis de venir aux différents accueils.

Les actions familles

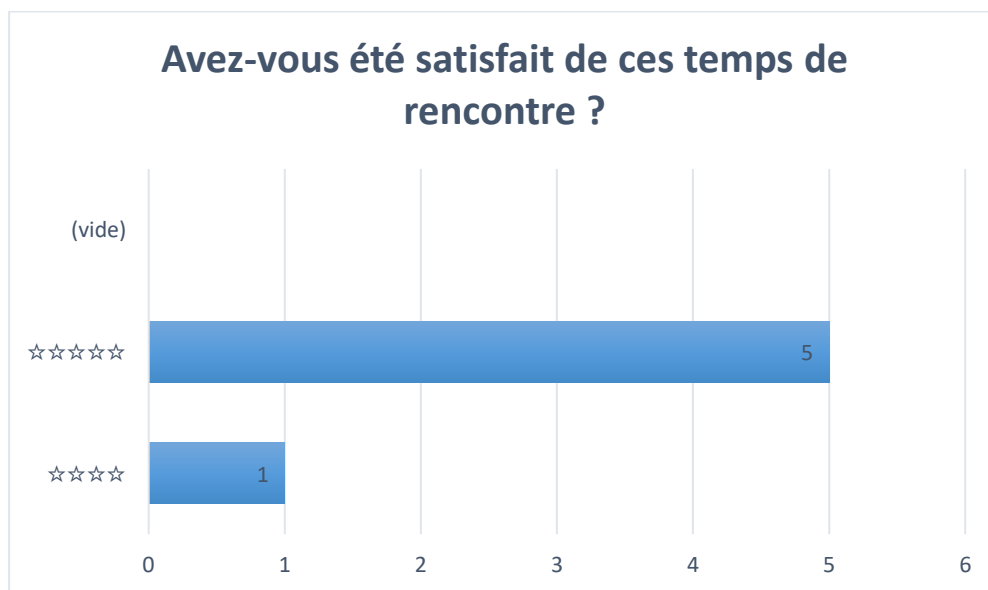
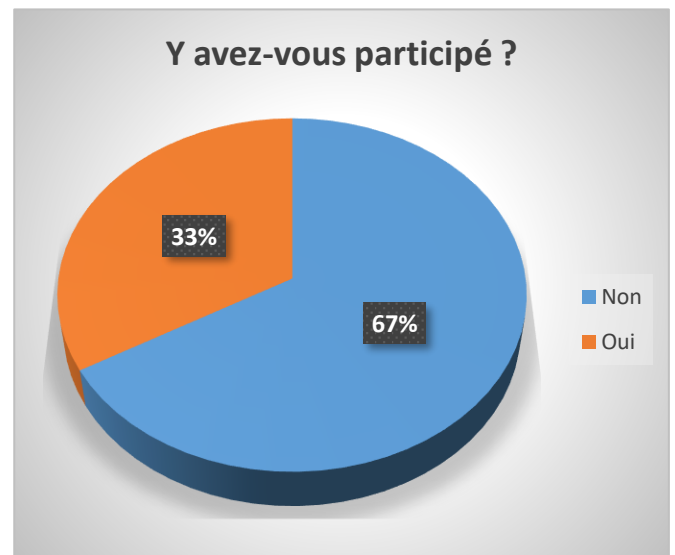
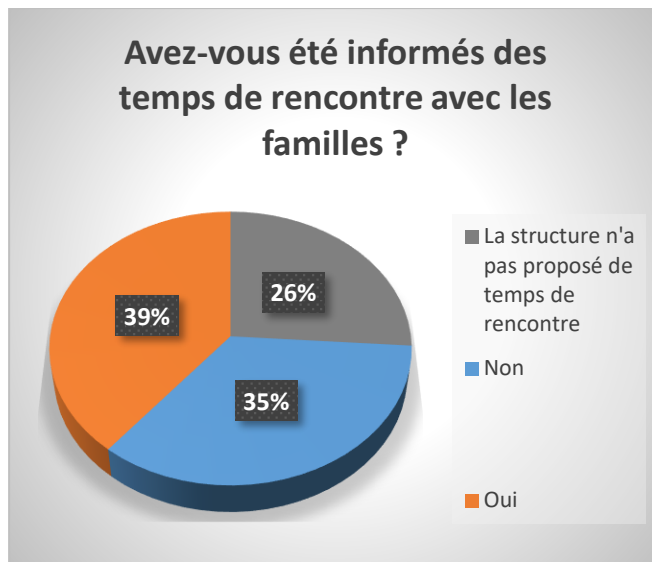

Nous constatons que la majorité des familles ne connaissent pas l'existence des actions familles, nous devons donc améliorer notre communication dans ce sens.

A la question « Si vous n'avez pas participé à ces temps de rencontre, pouvez-vous nous indiquer quels ont été les freins ? », les familles soulignent un emploi du temps chargé et un manque de temps.

Pour conclure quelques paroles de famille concernant nos accueils

Activités diverses, variées avec animateurs très investis

Equipe bienveillante à l'égard des enfants.

Super dynamique.

A l'écoute, efficace, disponible et très réactif. Une grande chance pour nos enfants d'avoir un tel encadrement humain.

il s'amuse toujours!

Elle aime beaucoup, regrette parfois qu'on vienne la chercher trop tôt...

Hygiène et sécurité

Le DUERP (Document Unique d'Évaluation des Risques Professionnels) a été élaboré le 07/12/2023, en collaboration avec l'ensemble des corps de métier présent au sein de la structure.

Les points ci-dessous sont à améliorer et vont être mis en place sur l'année 2024:

- Exercice d'alerte incendie
- Achat d'une trousse de secours à destination des salariés

Aménagement

La salle d'activité a été totalement repensée, des espaces de jeux ont été installés afin de développer l'empathie ainsi que la pensée symbolique de l'enfant.

La pensée symbolique selon Piaget :

« La représentation est une fonction symbolique (sémiotique) permettant d'évoquer des objets ou des situations qui ne sont pas perçues actuellement, en utilisant des signes et des symboles. »

A travers les jeux d'imitations, l'enfant reproduit un comportement observé ce qui va l'aider à comprendre le monde réel. Il va également commencer à prendre en compte les individus qui interagissent avec lui, et ainsi assimiler la différenciation qui peut exister entre lui et les autres.



Espace de jeu école

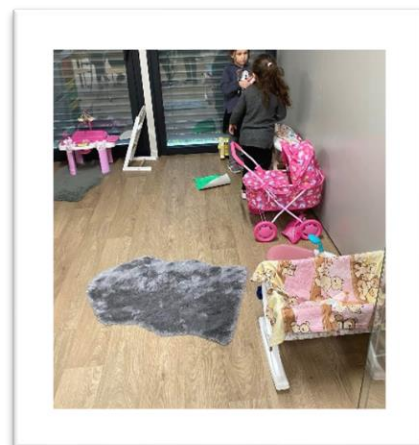

Espace de jeu poupon



Espace de jeu Playmobil



Espace de jeu voiture

LES PERSPECTIVES

QUANTITATIVES

Pour l'année 2024, notre objectif principal sera de réduire les déchets alimentaires en partenariat avec le SYBERT et les élus de la commune de Pouilley-les-Vignes.

La première campagne de pesée des déchets alimentaires, réalisée du 6 au 17 novembre 2023, montre que le gaspillage alimentaire s'élève à 110.7 g/convive/repas, dont 3.9 g de pain. Notre objectif est d'atteindre 83 g/convive/repas, soit une diminution du gaspillage de 25%.

QUALITATIVES

L'année 2024 sera principalement axée sur l'écologie, l'empathie et le consentement, les métiers et jeux d'autrefois, ainsi que le développement des actions en directions des familles.

Actions prévues :

- Projet en partenariat avec le Sybert / les élus/ les familles/ les acteurs de Familles Rurales sur la lutte du gaspillage alimentaire
- Atelier médiation animale
- Activités tissages, écritures, jeux d'autrefois.
- Tournoi sportif en direction des familles
- Séjours accessoires, ce sont des activités d'hébergements d'une durée d'une à quatre nuits organisées dans le cadre de l'accueil de loisirs.

Formation de l'équipe :

Tout au long de l'année, l'équipe continuera d'être formée à travers plusieurs thématiques, notre but étant d'améliorer notre pratique professionnelle au quotidien.

Pour garantir la sécurité physique et un suivi sanitaire de qualité du public accueilli, l'ensemble de l'équipe participera à une journée de formation PSC1 (Prévention et Secours Civiques de niveau 1)

CONCLUSION

Les effectifs de l'accueil périscolaire, des mercredis et des accueils de loisirs sont en perpétuelle augmentation et demandent une grande adaptabilité de notre part.

L'équipe pédagogique œuvre à chaque instant, afin de pouvoir offrir un accueil de qualité, en prenant en compte les besoins physiques, affectifs et morales de l'enfant.

Je tiens à souligner le travail remarquable réalisé par l'ensemble des acteurs de la structure, de l'engagement qu'ils font preuves au quotidien en véhiculant les valeurs de l'éducation populaire. Et ainsi accompagner l'enfant à grandir et s'épanouir en transmettant les notions de respect, d'entraide, de découverte et d'empathie.

*Nous adressons nos remerciements à tous nos partenaires
qui nous permettent d'apporter aux usagers de notre structure un
accueil et un accompagnement de qualité*



